De Cochabamba su banco

PRESENCIA

MATUTINO FUNDADO EL 28 DE MARZO DE 1952
AÑO XXV- N°. 6.506- LA PAZ, BOLIVIA, SABADO 17 DE JULIO DE 1976- 14 PAGINAS- $b. 2.00

Banco de Cochabamba
Su corresponsal en todo el mundo
BCH de C

partir de agosto:

Bolivia exportará a Brasil 100 oneladas de gas licuado por día

A partir de agosto próximo se exportará gas licuado al Brasil, a razón de 100 toneladas métricas por día, según anunciaron autoridades de Yacimientos Petrolíferos Fiscales Bolivianos.

YPFB concretará las ventas de gas licuado a través del ferrocarril Corumbá-Santa Cruz, a la empresa brasileña estatal PETROBRAS a petición de la misma.

El precio acordado es de $us. 129 por cada tonelada métrica y las ventas mensuales alcanzarán a la suma de $us. 387 mil, existiendo posibilidades de incrementarse los volúmenes de exportación.

Por la información proporcionada, los primeros meses se venderá al Brasil 50 toneladas métricas diarias, que posteriormente serán incrementadas a 100 en los meses siguientes.

Autoridades de YPFB y PETROBRAS sostuvieron reuniones para concretar esa operación, especialmente para definir el precio por tonelada métrica de gas licuado.

Una vez logrado un acuerdo por el precio, que según autoridades de YPFB, es de $us. 129 "puede ser considerado de muy bueno", se procederá a la firma del contrato de venta.

VIAJE DE COMISION

Para la firma del convenio de venta de gas licuado, viajará a Brasil una misión de Yacimientos Petrolíferos Fiscales Bolivianos, a fin de mes.

El contrato que suscribirán YPFB y PETROBRAS, consignará también una cláusula de revisión de precios semestrales, en forma similar como la que está vigente en la venta de gas natural boliviano a la Argentina.

El precio convenio por cada tonelada de gas licuado con el Brasil de $us. 129, es puesto en Santa Cruz, debiendo PETROBRAS correr con los gastos que demande el traslado de la capital oriental hasta territorio brasileño.

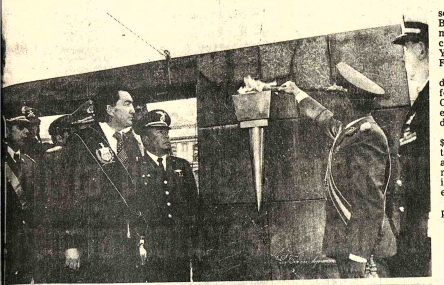

TEA DE LA LIBERTAD.- El momento culminante del homenaje que rindió ayer el pueblo paceño a los patriotas de 1809, fue cuando el Presidente de la República, Gral. Hugo Banzer Suárez, encendió la simbólica Tea de la Libertad en el mismo sitio donde, el 29 de enero de 1810, se levantó el cadalso en que fueron sacrificados los Protomártires. El Desfile Cívico, con una duración de cuatro horas, tal como se aprecia en la fotografía, constituyó una manifestación del fervor patriótico del pueblo, representado por sus instituciones, que marcharon disciplinadamente.

Pueblo paceño rindió homenaje ayer a los patriotas de 1809

El pueblo paceño, en una nueva demostración cívica, rindió ayer su homenaje a los patriotas de 1809 durante el desfile de cuatro horas, organizado con motivo del aniversario de La Paz y para rendir culto a los revolucionarios del 16 de Julio. Organizaciones públicas y del sector privado, desfilaron portando pequeñas banderas con los colores nacionales y confundiéndose en sus filas, con el mismo fervor, tanto los nacidos en esta tierra como en los demás departamentos de Bolivia.

"Si hay un pueblo en la tierra identificado con su héroe, ese es el pueblo paceño frente al recuerdo de Pedro Domingo Murillo", dijo el Alcalde Mario Mercado Vaca Guzmán a la conclusión del Desfile Cívico realizado ayer. El Desfile estuvo encabezado por el Presidente de la República y los miembros de su Gabinete y participaron también, junto con el Prefecto y Alcalde paceño, los Prefectos y Alcaldes de todo el país.

Exactamente a las 17 horas, coincidiendo aproximadamente con la hora en que los patriotas paceños, hace 167 años, se lanzaron a las calles para proclamar la libertad del Alto Perú, el Presidente Hugo Banzer Suárez encendió la simbólica Tea de la Libertad, colocada en el murete de la Plaza Murillo que marca el sitio donde se levantó el cadalso en el que rindieron sus vidas los Protomártires de la Independencia.

El Desfile Cívico, a esa hora, se interrumpió. El Presidente Banzer y el Alcalde Mercado, junto con otras autoridades, abandonaron el Palacio de Gobierno para dirigirse al centro de la Plaza. El Primer Mandatario izó la bandera nacional en el mástil principal mientras las bandas militares ejecutaban el Himno Nacional; el Alcalde Mercado, a su vez, izó la bandera de La Paz a los acordes del Himno Paceño, leyéndose a continuación la Proclama de la Junta Tuitiva.

La autoridad edilicia entregó una pequeña antorcha al Presidente, quien asomó la llama y encendió la simbólica Tea de la Libertad, mientras una batería disparaba una salva de veintiún cañonazos.

El Desfile Cívico se inició a las 14 horas. A su paso por las calles, el Presidente y autoridades nacionales y departamentales, recibieron el aplauso y vítores del pueblo congregado a lo largo del recorrido, mientras de los balcones se arrojaba papel picado y flores.

Los funcionarios de la Municipalidad de La Paz, en perfecta formación y a los acordes del Himno Paceño, marcharon a la cabeza de las demás instituciones, siguiéndole los de la Prefectura, Ministerios y organizaciones cívicas y gremiales. Detrás de las autoridades y encabezados por los miembros del Comando Conjunto, desfilaron generales, jefes y oficiales de las Fuerzas Armadas, siguiéndoles los miembros de la Policía Boliviana.

La presencia del Ejército del Chaco, constituído por las organizaciones de ex-combatientes, arrancó aplausos del público, que brindó toda su simpatía para los defensores de la integridad territorial. Scouts, luciendo sus uniformes, fueron también aplaudidos. El Desfile fue cerrado por unidades de las tres Fuerzas de la Institución armada que, con paso de ejercicios, rindieron honores a los próceres de la Independencia.

OBRAJES Y EL ALTO.-

En horas de la mañana, en Obrajes y en El Alto se realizaron desfiles cívicos en homenaje al aniversario paceño, que estuvieron encabezados por los Sub-Alcaldes y en los que participaron establecimientos educativos y organizaciones zonales.

En Obrajes, cerrando la marcha cívica, desfilaron la Academia Nacional de Policías, una unidad policiaria y el Cuerpo Femenino de la institución, cuyo paso de ejercicios fue aplaudido por el público. Destacó la presentación del Club Hípico "Los Sargentos", cuyos miembros participaron a caballo en la marcha.

Fue designado nuevo gabinete en Perú

Premier Fernández Maldonado había precipitado la crisis total pidiendo su pase al retiro

LIMA, 16 (AP).- El Presidente General Francisco Morales Bermúdez solucionó su primera crisis ministerial y confirmó a 13 Ministros del anterior gabinete que será presidido por el nuevo Primer Ministro, titular de guerra y Comandante en Jefe del Ejército, General Guillermo Arbulú Galiani. Entre los Ministros confirmados figuran los de la Fuerza Aérea, Marina, Salud, Industria y Turismo, Trabajo, Comercio, Economía, Alimentación, Transportes y Comunicaciones, Pesquería, Educación, Interior y Energía y Minas.

Los Ministros salientes son el General Jorge Fernández Maldonado, Premier y titular de Guerra, el de Relaciones Exteriores, General Miguel Angel de La Flor, el de Agricultura, General Enrique Gallegos y el Vivienda Almirante Isaías Paredes Arana.

Asimismo se creó el Ministerio de Integración, cargo que ocupará el Contraalmirante Jorge Dubbois, Jefe de la Oficina Nacional de Integración.

PRIMERA CRISIS

Esta fue la primera crisis que enfrentó el Gral. Morales Bermúdez, quien ocupa la primera magistratura desde agosto de 1975, cuando los comandantes de las regiones militares relevaron del cargo al Gral. Juan Velasco por "personalismo". Velasco había dirigido el golpe de octubre de 1968, que derrocó al Presidente Fernando Belaúnde.

Un vocero oficial, cuando se conoció la crisis, no hizo aclaración alguna sobre los motivos de las renuncias y pidió a los corresponsales que informaran con veracidad. Expresó que "nosotros daremos la absoluta verdad del desarrollo de los acontecimientos. En estos momentos se está trabajando en la composición del nuevo gabinete y oportunamente se conocerá la nómina del mismo y el día en que los nuevos Ministros prestarán juramento".

EN LA CASA BLANCA.- Washington 16 (AP).- El Presidente Ford camina en la Casa Blanca junto al Canciller de Alemania Occidental, Helmut Schmidt, después de las conversaciones que ambos sostuvieron el día de hoy (Radiofoto AP).

Rey de España renunció a derecho de nombrar obispos

MADRID, 16 (AP).- El Rey Juan Carlos ha renunciado a su derecho a nombrar obispos católicos en España en un intento de mejorar las relaciones con el Vaticano, anunció hoy el gobierno.

El Rey notificó esa decisión al Papa Paulo VI por medio de un emisario especial que envió a Roma, dijo el gobierno.

El mensaje enviado por el joven monarca decía que ya no hará de usar "el privilegio de presentación" concedido al Jefe de Estado español, de conformidad con el Concordato de 1953 con el Vaticano. El gesto del Rey se produjo al tiempo que un alto funcionario del gobierno expresaba que el nuevo régimen se dispone a conceder amnistía a unas dos terceras partes de los presos políticos.

El funcionario dijo a The Associated Press que unos 450 presos políticos serían puestos en libertad de conformidad con la amnistía. Añadió que esta no comprenderá a ninguno de los que sirven condenas por actos de terrorismo político.

El Ministerio de Información dijo que Juan Carlos envió a Roma al Marqués de Mondéjar, hijo mayor de la casa real, para entregar el mensaje al Papa.

El General Francisco Franco, longevo dictador español fallecido el pasado noviembre, fue acusado de emplear la selección de obispos para tratar de controlar la posición política de la Iglesia en asuntos a los que se oponía Franco.

Pero en los últimos años de su vida, Franco y su régimen, así como el Vaticano, dijeron que el Concordato era anticuado. Sin embargo, las negociaciones para redactar un nuevo acuerdo entre la Iglesia y el Estado fracasaron.

De conformidad con el sistema, el Jefe de Estado español envía seis nombres al Papa quien puede nominar a tres. Es entonces cuando el Jefe de Estado escoge a uno de los tres.

EE.UU. prepara nueva evacuación de norteamericanos del Líbano

Parecen fracasar gestiones para detener la lucha

BEIRUT, 16 (AP).- Mientras continúa la sangrienta guerra civil en el Líbano y siguen deteriorándose las condiciones de vida de Beirut, la embajada norteamericana anunció hoy que cesará la mayor parte de sus funciones aquí.

La embajada agregó que organiza una nueva evacuación de norteamericanos y otros extranjeros para el martes próximo.

La decisión se produce al tiempo que parecen fracasar las gestiones diplomáticas por detener la lucha. Continúan los combates entre fuerzas cristianas conservadoras y la alianza de guerrilleros palestinos y libaneses izquierdistas.

Los esfuerzos porque cese el fuego en un segundo frente, entre una división blindada de las fuerzas de intervención sirias y la Alianza Palestino, Izquierdista, también se frustraron.

Un vocero dijo que el martes abandonará el país la mayor parte de los 32 miembros del personal de la embajada, número al que quedó reducido de 170 con que contaba cuando la representación era la mayor dentro de las actividades diplomáticas norteamericanas en el medio oriente.

El embajador estadounidense Talcott Seelye permanecerá en su puesto con un número reducido de colaboradores.

El anuncio aumentó el temor de los libaneses, cuyos nervios ya están deshechos por la guerra civil de 16 meses de duración que ha cobrado un saldo de 32.000 víctimas.

Inmediatamente comenzaron a circular los rumores que Estados Unidos tiene informes sobre un inminente recrudecimiento de la lucha. El vocero norteamericano negó esas versiones y explicó que se decidió la reducción y evacuación del personal porque "día a día se hace más difícil cumplir con las funciones de la embajada".

Beirut carece de suministro eléctrico y de agua potable desde hace tiempo y a ello se agregó hace un mes la escasez de alimentos, combustible y medicamentos.

El anuncio indica que todos los no libaneses registrados al mediodía del domingo serán transportados fuera del país. Se considerará la utilización de todos los medios posibles, aéreos, terrestres y marítimos, y el domingo se anunciarán los planes finales que dependerán de la situación existente, dijo el vocero.

El anuncio de la embajada exhorta enérgicamente a todos los norteamericanos a abandonar el Líbano.

Altos jefes del movimiento guerrillero palestino, fuertemente presionados por los cristianos que tratan de desarmar sus efectivos en El Líbano y los sirios que procuran obligarlos a cesar en su apoyo a los izquierdistas libaneses, se reunieron en Beirut.

Asistieron Yasir Arafat, jefe del organismo que agrupa a las guerrillas, la organización de Liberación Palestina, George Habasch, del "frente de rechazo" de guerrillas izquierdistas radicales, y otros comandantes guerrilleros.

Se dijo que la sesión tuvo por objeto decidir la actitud a tomar ante un llamamiento de la Liga Arabe para una reunión de reconciliación entre los palestinos y el presidente sirio cuyos soldados y tanques cañonearon las posiciones guerrilleras y bloquearon sus vías de suministro de armas y combustible, mientras tomaban el control de la mayor parte del norte y el este del Líbano.

Bolivia propugna creación de una agencia noticiosa latinoamericana

Es auspiciadora del proyecto con otras cuatro naciones

SAN JOSE, COSTA RICA, 16 (AP).- Una conferencia sobre comunicaciones Internacionales que se realiza aquí recibió dos propuestas para la creación de una Agencia Noticiosa Latinoamericana y de un Código Internacional de Etica para Periodistas.

BOLIVIA, Costa Rica, Panamá, Perú y Venezuela declararon a la UNESCO a respaldar la idea sobre la nueva Agencia en la Conferencia General que sostendrá el próximo otoño.

La propuesta fue presentada como resolución-borrador por los gobiernos de los cinco países ante una comisión de la Conferencia Inter-gubernamental sobre Política de Comunicaciones en la América Latina. La Conferencia es auspiciada por la UNESCO.

Una fuente que trabaja en el borrador dijo que México podría ser un sexto auspiciador de la resolución que expresa así:

"Los principios y objetivos de la presente resolución no entrañan de modo alguno menoscabo al libre funcionamiento actual de las agencias existentes ni su futuro desarrollo".

Uruguay propuso el Código de Etica pidiendo que la UNESCO lo prepare y solicite su aprobación en la Asamblea General. Las resoluciones adoptadas aquí serán consideradas en la Conferencia.

La resolución que se ha propuesto expresa que un código "serviría para esclarecer el problema de los derechos y responsabilidades de los informadores en el proceso de la comunicación social".

Los cinco países proponentes instaron a los estados latinoamericanos a desarrollar una agencia, tomando en consideración sugerencias propuestas ya por organizaciones tales como la SELA.

Instaron a la UNESCO a colaborar con el trabajo preliminar. Varios delegados que ayudaron a redactar la propuesta dijeron que la agencia no implicaría una amenaza contra los servicios noticiosos existentes.

"En nuestra consideración era importante que este proyecto no limitase ni interfiriese con la libre operación de las agencias y órganos noticiosos existentes", dijo en una entrevista Fabián Velarde, asesor de información del jefe del gobierno panameño, Omar Torrijos, y jefe de la delegación panameña.

Ultimas de la noche

MADRID, 16 (AFP).- El gobierno presidido por Adolfo Suárez, que anunció esta noche una amnistía para todos los delitos políticos con exclusión de los actos de terrorismo, declaró que habrá en España elecciones generales antes del 30 de junio de 1977

El nuevo gobierno español, que se declaró dispuesto a todo diálogo con la oposición, anunció también la organización de un referendum sobre una reforma constitucional que permitirá la instauración en España de un sistema político democrático fundamentado en la garantía de "los derechos y las libertades clásicas"

BUENOS AIRES, 16 (AFP).- La huelga de hambre iniciada el martes en todos los hogares de refugiados de Buenos Aires, se extendió esta mañana a tres ciudades del interior del país, afirmó hoy aquí un portavoz del movimiento.

Representantes de los asilados políticos en Bahía Blanca (690 Km. al sud). Mendoza (1.100 km. al Oeste) y Córdoba (775 km. al noroeste) asistieron esta mañana a la reunión de coordinación organizada por los refugiados políticos que se encuentran bajo protección del alto comisariato de las Naciones Unidas.

PANAMA 16 (AP).- El Canciller panameño Aquilino Boyd, dijo, según se le citó hoy, que el gobierno investiga denuncias periodísticas de que aviones caza norteamericanos hicieron fuego contra una unidad de la Guardia Nacional de Panamá.

CANDIDATO DEMOCRATA.- Nueva York, 16 (AP).- El candidato presidencial del Partido Demócrata Jimmy Carter posa hoy en un hotel de Nueva York, cuchillo en mano, frente a un bizcocho que tiene la forma de la Casa Blanca. La señora Carter observa (Radiofoto AP).

En Santiago

Cardenal Silva es amenazado por visitar a preso político

SANTIAGO DE CHILE, 16 (AP).- La Iglesia Católica dijo que el Cardenal Raúl Silva Henríquez fue advertido que su vida corría peligro si visitaba a una abogado bajo arresto, acusado de estar vinculado al proscrito Partido Comunista.

Una nota oficial entregada por el Arzobispado de Santiago no aclara quienes hicieron la advertencia al Cardenal pero el abogado de la Iglesia Católica Hernán Montealegre se encuentra detenido en el centro de reclusión de "Cuatro Alamos", creado por el gobierno.

La declaración afirma que "esta actitud insólita, excepcional en la historia del Arzobispado de Santiago, coarta de hecho la comunicación del pastor con quienes necesitan su asistencia y confortación. La Iglesia hace pública su preocupación y dolor por ella".

Agrega que "El Arzobispado de Santiago deplora el trato dispensado al señor Cardenal (Raúl Silva Henríquez) y a su Obispo Auxiliar (Monseñor Enrique Alvear), a quienes se manifestó que un visita suya a Montealegre, po día en peligro la vida de l visitantes y del visitado"

Señala que la entrevis finalmente tuvo lugar en centro de detenidos políticos Cuatro Alamos "a las 21 hor de la noche y tras superar pr viamente la negativa de u funcionario a que se efectua en privado, tal como se ha asegurado".

Se agrega que el aboga Montealegre, de la Vicaría de Solidaridad, organismo cargado de ayudar a los pres políticos y sus familias, no f detenido en una "casa-Buzó del clandestino Parti Comunista, como lo anun ayer el gobierno.

La Dirección Comunicación Social Gobierno afirmó que fuerzas Servicio de Inteligencia (DIN desbarataron el mes último u red de casas -buzones crea por los comunistas para c dinar acciones subversiv dijo que en una de esas ca fue detenido Montealegre.

Banco Mundial ayudará en la reconstrucción de Guatemala

WASHINGTON, 14 (AP).- El Banco Mundial aprobó hoy tres préstamos para obras de reconstrucción en Guatemala por un valor combinado de 24.5 millones de dólares.

El embajador de ese país, Abundio Maldonado Gularte, dijo que las obras que se iniciarán prontamente beneficiarán a más de 100.000 personas y sentarán las bases para una ampliación de Puerto Barrios.

El banco señaló que el peso de la asistencia, 20 millones, facilitará la construcción de 10.000 viviendas en la zona de la capital que resultó más afectada por el terremoto de febrero pasado.

Los recursos también servirán para ayudar a otras 8.000 familias de bajos ingresos a reconstruir sus casas en Quiche, Salama, Antigua, Solola, Jalapa, Zacapa, Tononicapan, el Progreso, y Puerto Barrios.

Una partida de 4.2 millones será usada para construir 27 nuevas escuelas en la capital para atender 15.300 alumnos. Se construirán además cinco escuelas secundarias con 5.200 estudiantes diversas partes del país, inclusive la capital.

La partida final de 2.3 millones será usada para la ejecución de obras inmediatas en Puerto Barrios como punto de partida de un plan más ambicioso que contempla la ampliación de ese centro para satisfacer las necesidades de los próximos años.

Maldonado destacó que el plan no sólo encara las necesidades de las obras señaladas sino que creará nuevas plazas de trabajo al dar un impulso adicional la industria de la construcción.

Audaz atraco a tren subterráneo en París

PARIS, 16 (AP) - Una pandilla de vándalos armados con cuchillos se apoderó de un tren subterráneo, intimidó a numerosos viajeros y escapó con casi todos sus objetos de valor, dijo hoy el conductor del tren.

En la agresión, ocurrida hace dos semanas, no hubo heridos, según los informes, ni se pudo determinar el monto total de los objetos robados, pero el gremio de obreros del subterráneo dijo que se trata del primer ataque de su género registrado en París, donde crecen el vandalismo y la delincuencia.

La razón de que el incidente no se diera a la publicidad en dos semanas se debe al parecer a que ninguna víctima informó del ataque a la Policía, que dijo no tener conocimiento alguno del incidente.

Sin embargo, el conductor Marcel Baudy declaró en una entrevista radial que él mismo pidió la intervención de la Policía apenas tuvo oportunidad, poco después de la medianoche del 2 de julio.

En su versión del ataque, Baudy dijo que dos miembros de la pandilla irrumpieron en su cabina cuando el tren se detuvo en la estación del norte, lo empujaron hacia la ventana y le dijeron que llevase el tren hasta la estación siguiente, mientras una docena de pandilleros comenzaba a apoderarse de las billeteras y carteras de los pasajeros, entre los cuales había numerosos turistas.

Dijo que algunas mujeres comenzaron a gritar y que a mitad de camino entre la estación del norte y la del este, se las arregló para tomar su teléfono, comunicar a las autoridades del subterráneo lo que ocurría y pedir la intervención de la Policía.

Baudy añadió que al llegar a la estación del este, unos 15 jóvenes saltaron del tren y escaparon. El conductor dijo estar seguro de que se trataba de los autores del robo pero agregó que no había policías en el lugar.

Baudy contó que, en su mayoría, los pasajeros salieron al andén asustados y confusos, se reunieron en grupos allí un momento y luego volvieron a subir al tren, que continuó su viaje.

Amenaza de huelga inquieta a México

MEXICO, D.F., 16 (AP) - El Ejército fue alertado y vigila las plantas de energía eléctrica ante las posibles consecuencias del inicio de un movimiento huelguístico declarado ilegal por las autoridades.

La facción izquierdista del Sindicato de Electricistas, que dirige el influyente líder Rafael Galván, anunció que entrará en huelga hoy a las 18.00 horas. El resto del sindicato, tal vez menos de la mitad, repudió el paro.

La huelga, respaldada por otros organismos izquierdistas como el Sindicato de Maestros de la Universidad, que entrarán al paro a la misma hora, no afectará esta capital pero dañaría severamente cuando menos ocho estados del interior donde se localizan las mayores plantas industriales.

El Procurador de Justicia Pedro Ojeda Paullada advirtió que de realizarse la huelga, se ejercería acción penal contra los parados ya que "además de quebrantar el orden jurídico, causaría graves daños a la economía nacional y a la población".

La huelga afectaría ciudades como Guadalajara, segunda del país; Monterrey, ciudad industrial; Saltillo, con fábricas de maquinaria pesada; San Luis Potosí, el puerto de Tampico, Puebla, centro de la industria textil y Aguascalientes, centro ferroviario.

Hoy en la historia

POR THE ASSOCIATED PRESS.

Hoy es sábado, 17 de julio, el día 199 de 1976. Faltan 167 días para terminar el año.

UN DIA COMO HOY:

1762.- Pedro III, Zar de Rusia, es asesinado y lo sucede en el trono Catalina II.

1791.- Malanza del campo de Marte por el Marqués de Lafayette restaura el orden en París.

1793.- Guillotinan a Carlota Corday, quince días antes había asesinado a Marat.

1821.- España cede Florida a los Estados Unidos.

1852.- Se firma en Asunción un tratado de límites y navegación entre Argentina y Paraguay.

1898.- Durante la guerra hispano-americana, fuerzas españolas se rinden a las tropas norteamericanas en Santiago de Cuba.

1890.- Sin previa declaración de guerra el ejército de Guatemala invade El Salvador.

1917.- La familia real inglesa cambia su nombre en Hanover a Windsor.

1928.- El Presidente de México Alvaro Obregón es asesinado y lo sustituye Emilio Portes Gil.

1934.- Getulio Vargas, que gobernaba dictatorialmente a Brasil, es elegido "Presidente Constitucional" por la Asamblea Constituyente.

1936.- Comienza la guerra civil española cuando el General Francisco Franco encabeza las Fuerzas Armadas alzadas contra el gobierno.

1945.- Iniciase la conferencia de Potsdam para combinar la ocupación de Alemania participando José Stalin, de la Unión Soviética, el Primer Ministro inglés Winston Churchill y el Presidente de los Estados Unidos Harry S. Truman.

1970.- Es encontrado el cadáver del ex-Presidente Pedro Aramburu, que había sido secuestrado por guerrilleros.

1973.- Afganistan se proclama república después de un golpe de estado.

1975.- Astronautas soviéticos y norteamericanos de las misiones Soyuz y Apolo respectivamente acoplan sus naves espaciales en órbita y se estrechan las manos.

CUMPLEAÑOS DE HOY:

David Lloyd George, estadista inglés. (1863-1945);
James Ganey, actor norteamericano, (1914-).

PENSAMIENTO PARA HOY:

"El secreto del éxito en la vida de un hombre consiste en estar preparado para cuando se presente su oportunidad". Benjamin Disraeli, estadista inglés (1804-1881).

Denuncian que en Uganda se desató el terror

NAIROBI, 16 (AP).- Viajeros no africanos recien llegados de Uganda informaron que el presidente de ese país, Idi Amin, ha desatado el terror después de la operación de comandos israeli que liberó a más de 100 rehenes de manos de sus secuestradores.

Kenianos vueltos a su país dijeron que los soldados de Amin están matando a los kenianos residentes en Uganda, informó la agencia oficial de noticias de Kenia.

Agregó que John Ovino, uno de los 200 refugiados llegados ayer a la población fronteriza de Bungoma, informó que los soldados mataron a tiros a siete kenianos el domingo pasado en Ncamagon suburbio de Kampala.

Las tensas relaciones entre los dos países vecinos del este africano empeoraron aún más con las acusaciones de Amin sobre la complicidad de Kenia en la operación israeli.

El "Daily Express" de Londres informó que el gobierno británico accedió a reforzar el arsenal de defensa de Kenia, suministrándole cañones, bombas y municiones. EPdiario, que no dio a conocer las fuentes de su información, dijo que el presidente Jomo Kenyatta aseguró a los británicos que sus fuerzas no atacarán Uganda, cuyo ejército es dos veces más fuerte que el de Kenia.

Parece normalizarse totalmente situación política en el Perú

LIMA, 16 (AP) - La declaración del estado de emergencia y el toque de queda ha entrado en su decimosexto día, en tanto parece totalmente normalizada la situación que obligó a la imposición de ambas medidas.

El gobierno militar del Presidente General Francisco Morales Bermúdez decidió dictar el estado de emergencia y el toque de queda debido a serios disturbios registrados el 1 de julio como reacción popular a las severas medidas económicas anunciadas, en especial al alza del 117 por ciento en el precio de la gasolina.

El estado de emergencia se implantó en todo el país. El toque de queda fue dispuesto en Lima entre las 22:00 y las 05:00 y posteriormente se extendió, la semana pasada, al departamento norteño de Cajamarca, donde hubo una serie de disturbios que produjeron varios heridos.

Los problemas que se habían originado en Lima y luego en Cajamarca se extendieron la semana pasada y el martes a la ciudad norteña de Piura. En esos casos, se ha acusado a elementos agitadores de buscar convulsionar a diversos sectores de la población, especialmente estudiantes.

Por su parte, el comando político militar de la zona sudeste de Lima, informó que en ciertos centros profesores que desarrollan actividades de carácter subversivo, instigando al alumnado a realizar actos tendientes a alterar el orden y la tranquilidad pública.

Agregó que para salvaguardia del orden y los estudiantes, se ha procedido a la detención de algunos profesores "agitadores a fin de establecer su responsabilidad". El comunicado no señala el número de detenidos y hace un llamado a los docentes para que concentren sus actividades a la función educativa, absteniéndose de instigar a alumnos a realizar actos que pongan en peligro su integridad física y-o "devengan en la expulsión de alumnos o el receso del plantel".

Además de los disturbios del 1 de julio, Lima se vio afectada por una huelga en el transporte público que provocó muchos inconvenientes y obligó a suspender las clases primarias, secundarias y universitarias durante varios días.

Finalmente, los microbuseros depusieron su actitud ante amenazas del gobierno de anular las concesiones otorgadas y otras medidas.

En distintos lugares de la ciudad se pueden ver vehículos militares y policiales que patrullan la misma. Por la noche, el toque de queda es estricto. En los primeros días de su implantación, en la zona céntrica se podían escuchar disparos de armas de fuego pero en los últimos días hay una normalidad casi absoluta.

Durante la implantación del estado de emergencia y el toque de queda, la población se vio sacudida por lo que se calificó de actitud de "rebeldía" de un alto jefe militar. El 9 de julio, el general Carlos Bobbio, comandante general de centro de instrucción militar, adoptó una actitud de fuerza con su plantel y hubo, intercambio de disparos en la región de Chorrillos, donde se encuentran varios institutos militares.

El gobierno, a través de su comandante en jefe del ejército general Jorge Fernández Maldonado, además Ministro de Guerra y Primer Ministro, anunció que se había dado el pase al retiro al general Bobbio por "razones justificadas" castrenses, pero sin que trascendieran cuáles eran esas razones.

El problema del centro de instrucción militar ya ha quedado resuelto. Se dispuso que el CIMP y otros institutos como la Escuela Superior de Guerra y la Escuela Militar pasarán a depender de un nuevo organismo, llamado Centro de Estudios Académicos.

Como Comandante General del mismo fue nombrado el general Victor López Mendoza, que comandaba la primera región militar con base en Piura; en su reemplazo fue designado el general Augusto Ríos Gamarra, Director de Inteligencia del Estado Mayor General del Ejército.

En vista del es... emergencia, el C... Conjunto de la Fuerza anunció que se había ... el tradicional desfile ... julio, festejando el ... versario de la Indepe... peruana que se dum... También se suspende... desfiles escolares que se ... programado con el ... Asimismo, se pro... realización de huelgas ... en todo el país y la para... de labores conlleva ... tiamente la pérdi... derecho de la estabi... boral.

La prensa en gener... los disturbios y señal... culpables a agitadores ... que no identifico. Por su ... través de los medios ra... de la televisión, se rea... campaña para evi... rumores de distintas ... que parecen ser "el pan... día" de los peruanos, se... tó un observador extra...

El gobierno todavía ... dicho cuándo levantará... tado de emergencia y el ... queda, no obstante ca... de normal la situación ... alivio para los lima... comando conjunto ... acortar el toque de qu... empieza habitualmente ... 22:00, extendiéndose ... dianoche el sábado y d...

Secretaria Comercial

Importante empresa industrial, requier... los servicios de 3 secretarias comerciales. En... viar curriculum vitae, carta solicitud de trabajo y fotografía actual a Casilla N°. 6541

La Paz, 12 de Julio de 1976

Comité Organizador de los VIII Juegos Deportivos Boliviarianos

CORPORACION DE DESARROLLOS DE LA PAZ

Licitación 2/76

ACLARACION

Se solicita a todas las personas que se han apersonado a recoger planos y pliegos de especificaciones técnicas de la cocina de la Villa Bolivariana, tengan la gentileza de pasar por la calle Otero de la Vega 239 2do. piso, a recoger los nuevos pliegos de especificación técnica a partir del día martes 20 a horas 9:00 a.m.

La Paz, Julio de 1976.

A.G. Mc KEE y Co.

BOLIVIA

Necesita incorporar para trabajos en Refinería (YPFB) Santa Cruz

Ref. DD1 SUPERVISOR DE SEGURIDAD INDUSTRIAL, con amplia experiencia en especialidad de prevención Accidentes de Trabajo, conocimientos de normas seguridad etc. de aplicación en el montaje de refinerías.

Ref. DD2 PROYECTISTAS, con amplia experiencia en :

—Sistemas de cañerías
—Estructuras metálicas
—Instrumentos
—Electricidad

Ref. AA4 CAPATAZ DE HORMIGON ARMADO, con amplia experiencia en : Construcción de estructuras y fundaciones de hormigón armado, armaduras, encofrado excavaciones etc.

Ref. AA3 SUPERVISOR DE EDIFICIOS, con amplia experiencia en : Construcción edificios, carpinterías de obras, albañilería, sanitarios, desagües, etc. Manejo de Personal

Ref. AA7 SUPERVISOR DE DESAGUES INDUSTRIALES, con amplia experiencia en : Zanjes y excavación para cañerías de Hormigón Armado de grandes diametro tendido de cañerías de Hormigón Armado y Hierro Fundido, instalacion sanitarias de edificios, construcción de camaras, entubados, manejo de equip personal.

Enviar "CURRICULUM VITAE" indicando referencia a :

A.G. Mc Kee and CO BOLIVIA
Casilla N° 3357
Santa Cruz

Se aceptarán solicitudes sólo por escrito, Cuarto anuncio.

Comando General del Ejército

COMANDO DE INGENIERIA DEL EJERCITO
Bolivia

El Comando de Ingeniería del Ejército requiere los servicios de un Arquitecto titulado a tiempo completo, los interesados deben presentarse en el Departamento Personal del Comando de Ingeniería (Gran Cuartel General de Miraflores) todos los días hábiles en las mañanas de horas 9 a 11 y en las tardes de horas 15 a 17, munidos de sus respectivos documentos personales y antecedentes profesionales.

La Paz, 13 de julio de 1976.
DEPARTAMENTO DE RELACIONES PUBLICAS

Ministerio de Educación y Cultura

COMUNICADO

Se comunica a todos los señores Directores Provinciales de los ciclos básico, Intermedio y Medio de las Provincias Ingavi, Manco Kapac y Omasuyos, abajo indicados; que deben constituirse a la brevedad posible en esta ciudad con objeto de recibir instrucciones el día lunes 19 a horas 9:00 a.m. en la Dirección Distrital de Educación Urbana.

La asistencia será controlada estrictamente.

ZONA "A"

Viachia - Anexas
Irpa Grande
Ichuraya
Chacoma
Toncopujlo
Villa Remedios
Loma Linda
Achacachi - Anexas
Huarina
Hanco Amaya
Chua Cocani
Huatajata
Chua Viralaya
Particulares

NIVEL MEDIO E INTERMEDIO

Gral. José Ballivián - Viacha
Loma Linda - Contorno Viacha
Calama - Chacoma Irpa Grande
Tupac Katari - Collana
John F. Kennedy - Villa Remedios
Hacia el Mar - Irpa Chico
San Salvador - Patamanta
2 de Agosto - Batallas
Hugo Banzer Suárez - Karhuiza
Franz Tamayo - Pucarani
Huatajata - Huatajata
Chua Cocani - Chua Cocani
José Miguel Lanza - Huarina
José A. de Sucre - Hanckoamaya
Sergio Almaraz - Compi
Tiquina - Tiquina
Tito Yupanqui - Tito Yupanqui
Copacabana - Copacabana
Omasuyos - Achacachi
Elizardo Pérez - Warizata
Santiago de Huata - Santiago de Huata

ZONA "C"

José Salmón Ballivián - Pucarani
Patamanta - Patamanta
Genoveva Ríos - Batallas
16 de Julio - Copacabana
Litoral - Copacabana
San Pedro - Tiquina
San Pablo - Tiquina
Boris Banzer Prada - Tito Yupanqui
16 de Junio - Locha
Litoral - Stgo. de Collana

La Paz, 15 de julio de 1976

DEPARTAMENTO DE RELACIONES PUBLICAS Y PRENSA

¡DE INIMITABLES CALIDAD Y DISEÑOS...!
SUPERTEX 70
¡EL CASIMIR DE INCONFUNDIBLE PERSONALIDAD!
Es un Producto de Lanificio Boliviano

AHORRE ENERCIA
Alma garantiza el consumo indicado en sus aparatos

POR SOLO $b 1.162.72

ATMA
Cocina sin humo ni olor.
Atmagril, la cocina eléctrica múltiple, permite asar, tostar, freir y gratinar. Desgrasa las carnes, reteniendo su jugo haciéndolas sanas y livianas. Fácil de usar... y de limpiar.
DISTRIBUIDOR EXCLUSIVO
PARA BOLIVIA:
ALBOL LTDA.
INDUSTRIES — IMPORT — EXPORT
REPRESENTATIONS
SUCURSAL SANTA CRUZ:
Galeria Comercial Florida-Esqu. España
Tel. 24053 - 24260 * Casilla 1406
LA PAZ — BOLIVIA TELEX: BX5498
TELF.: 26435, CASILLA 6661,
Calle Juan José Perez # 275
Esquina Pasaje Urdini
SUCURSAL COCHABAMBA:
Calle Santivañez 3918
Tel. 1675 * Casilla 3145
ATMA la precursora.

Guía Profesional

DR. ALFREDO RAMIREZ TORRICO
CIRUJANO UROLOGO
Estudios especialización Universidad de Chile.
Cirugía y enfermedades de riñones, vejiga, próstata, genitales, infertilidad, venéreas, etc.
Avenida Camacho 1377 Teléfonos 57219 - 64817.
Consultas: Horas 14-19; sábados 10-12.

DR. ALBERTO MARIACA V.
MEDICO CIRUJANO
Medicina interna. Esp. Gastroenterología, Estómago, intestinos, apéndice, hígado, vesicula biliar, pancreas, etc. Trastornos de la nutrición.
Consultorio Plaza Venezuela 3er. piso (Edificio Sobima) Altos O.K. de horas 14 a 17 y de 19 a 20.30.
Teléfonos: Consultorio 65178. Domicilio 23832.

CONSULTORIO BARR...
Figueroa 788 (correo ...
Hora: Of. 10. Tel. 20049.

DR. MARIO MENDEZ ELIAS
Especializado Neurología y Neurocirugía Europa.
Enfermedades, cirugía del cerebro, médula, nervios, traumatismo, craneocerebral, vertebral, Epilepsia, Neuralgias, dolor por radiofrecuencia.
Edificio Venezuela, Capitán Ravelo 2070 primer piso, horas 16 a 17, teléfonos 82909 - 58075.

LABORATORIO DE BACTERIOLOGIA ESPECIALIZADA
DR. JUAN GUERRA MERCADO
(Catedrático de Microbiología)
Universidad de Londres, París, Rio de Janeiro. Cultivos bacteriológicos y de hongos. Antibiogramas. Microbiología de alimentos. "Centro médico de Diagnóstico". Avenida 6 de Agosto 2404 Esq. Belisario Salinas. Tels.: 21280 - 20016. Reservar hora.

DR. SIMON BARRIOS
Cuatro años de práct...
E.E.U.U.
Medicina Interna en ge...
Transplante de cabello...
rejuvenecedora de la ...
(arrugas faciales) Consul...
16 a 18.

DR. GUILLERMO SUAREZ TEJADA
UROLOGO
Cirugía y enfermedades de riñones, vejiga, próstata, genitales, venéreas, etc., trastornos uro-genitales de la infancia.
Consultorio Mercado 996 Esq. Yanacocha 4°. Piso. Horas 18 a 20 p.m.

DR. FABIO PRADO BARRIENTOS
ENFERMEDADES DE PIEL
Hospital de Buenos Aires.- San Pablo.- Santiago de Chile.
Eczemas - Alergias, Tiñas, Acné. Consultorio Edificio Castilla 2do. piso, oficina 201 (Loayza 250) Teléfono 56641. 16.30 adelante.

DR. ENRIQUE BARRI...
Especializado en Alemani...
Cirugía del Recto, Es...
Estómago, Hígado y ...
Biliares, Páncreas, Intes...
Hernias, Várices, Ma...
Cirugía del Cáncer.
Consultas 17.30 a 19.30.

DR. ARMANDO BARR... DELGADO
Anestesiologo
English Spoken
Man Spricht Deutch

ESPECIALIDADES:
Mariscal Santa Cruz 1280 piso). Telf. 52460.

DR. OSCAR BARRED...
Ginecólogo - Obstetra (Hs. 20) Domicilio 20446.

DR. FERNANDO ARMAZ... AZCUI
Medicina interna (Hs. 15 - 17.3... Domicilio: 65449.

PRESENCIA

Director: Huáscar Cajias K.
Co -Director Gerente: Armando Mariaca V.
Jefe de Redacción: Mario Maldonado V.

Diálogo sobre salarios

Luego de las conversaciones que han sostenido autoridades de Gobierno, trabajadores fabriles y empresarios, el Ministerio de Trabajo autorizó el diálogo entre estos últimos sectores en torno a los reajustes salariales.

Se puede afirmar que la medida significa una apertura a la prohibición habida en sentido de que tanto sueldos como precios estaban congelados por disposición gubernamental. Sin esa norma especial, y de acuerdo con el Código del Trabajo, los sindicatos no tenían óbice alguno para formular pedidos de mejores sueldos y salarios y llevarlos, finalmente, a las instancias de la negociación, la conciliación y el arbitraje.

Este asunto tiene que ser encarado desde los planos económico y moral, tanto en lo que se refiere a la conveniencia de que empleados y obreros puedan hacer frente con sus ingresos a las necesidades vitales de su familia, cuanto a que en la organización de la empresa moderna los beneficios tienen que ser equitativamente compartidos. La Conferencia de Religiosos de Bolivia, que se desenvuelve atenta a la realidad socio-económica de la colectividad, expresó en un pronunciamiento: "Es moralmente irrefutable que aquellas empresas, públicas o privadas que por el proceso de crecimiento económico pueden mejorar los ingresos de sus empleados u obreros, están obligados en conciencia a elevarlos, aún cuando no se hayan dictado disposiciones oficiales para ello. Es más, creemos que la congelación de salarios no excusa de la obligación que tienen todos los empleadores para revisar con honestidad la actual situación financiera de las empresas y, en consecuencia, disponer, en su caso, los reajustes salariales posibles".

El criterio de la Conferencia de Religiosos se ciñe a la realidad boliviana. Sin demagogia alguna, propugna que las empresas, de acuerdo a sus posibilidades contribuyan a que el personal que les colabora cotidiana y permanentemente tenga ingresos fijos mensuales que le permita desenvolverse en nivel familiar sino con desahogo, por lo menos sin dramáticas estrecheces. No se trata, por consiguiente, de forzar a que los empleadores se vean obligados a dar más de lo que racionalmente pueden, sin poner en riesgo su continuidad normal.

En otra oportunidad dejamos establecido que la situación de los precios de la mayor parte de los artículos han sufrido aumentos casi continuos consecuendo por los de procedencia nacional que se expenden en los mercados y terminando en los importados que están en constante variación. Los servicios públicos también han reajustado sus tarifas, como el caso del agua potable y otros. Ese conjunto de factores, a los que pueden sumarse muchos otros, configura un cuadro que puede definirse como dramático, especialmente para los sectores que sólo disponen de ingresos fijos.

Independientemente de lo que puedan señalar las evaluaciones oficiales sobre el aumento del costo de vida en promedios mensuales y anuales, lo cierto es que, ya sea por el mayor costo de las importaciones debido a la crisis energética, o por una, aunque leve, disminución del valor adquisitivo de nuestra moneda, hay un desequilibrio entre lo que se gana y lo que se gasta. Y el único arbitrio que se encuentra para corregir esa anormalidad es el entendimiento entre empleadores y trabajadores, en un diálogo que sí se lo lleva con serenidad, podrá ser constructivo.

Según nuestro juicio, en lugar de hacer tirantes las relaciones obrero-patronales, hay que tratar de que ellas se desenvuelvan en un marco de cordialidad y recíproco respeto. Es posible que la capacidad negociadora de las partes interesadas hubiese mejorado mucho en los últimos veinte años y que ahora se dé una buena prueba de esa evolución.

Se ha dicho mucho de que en este tipo de negociaciones, se ha tenido en cuenta, como base de entendimiento, factores de productividad a fin de que los aumentos que se acuerden no desencadenen la inflación en el país. Sin duda, hay que cuidar este aspecto; de lo contrario, de poco valdrán, para solucionar problemas de remuneraciones, lo que se haga ahora porque se trata de mejorar, de equilibrar y no de deteriorar y perjudicar a toda la colectividad con un proceso de inflación monetaria.

DESFILE CIVICO.- El Presidente, sus Ministros, el Prefecto y el Alcalde encabezaron el Desfile Cívico con que el pueblo paceño rindió ayer homenaje a los patriotas de la Revolución de 1809. La marcha constituyó una de las más destacadas de los últimos años.

Gran concurrencia en el Te Deum y procesión de la Virgen del Carmen

Una concurrencia extraordinaria a los actos religiosos del 26 de Julio caracterizaron las ceremonias de ayer: el Te Deum y la procesión de la Virgen del Carmen, Patrona de los Protomártires y de las armas de la Patria.

Las autoridades de Gobierno, presididas por el Gral. Banzer, estuvieron en la catedral donde se cumplió la primera ceremonia, y después acompañaron a la imagen de Nuestra Señora del Carmen por el recorrido tradicional, a partir del templo dedicado a su devoción desde tiempos de la colonia.

Además de la asistencia del Gabinete en pleno, altas autoridades de las Fuerzas Armadas y delegaciones de todas las armas, del cuerpo diplomático encabezado por el Nuncio Apostólico Prefecto del Departamento y Alcalde Municipal, estuvieron presentes en el Te Deum de la Basílica Mayor todos los Alcaldes y Prefectos de los nueve Departamentos de Bolivia.

Junto con la Primera Dama de la Nación y las esposas de los Ministros, representaciones de comunidades religiosas y cofradías y hermandades, los fieles en general colmaron la capacidad de la catedral de La Paz.

Monseñor Jorge Manrique, Arzobispo de La Paz, presidió la ceremonia de ayer, asistido por todos los párrocos de La Paz. La primera autoridad eclesiástica paceña agradeció la presencia del pueblo y de sus autoridades e invocó a la Virgen del Carmen para que derrame sus bendiciones sobre La Paz y Bolivia en general.

HOMILIA

Correspondió al Padre Jorge Saavedra, párroco de Santo Domingo, pronunciar la Homilía en el santo oficio. Hizo una relación histórica de los acontecimientos que precedieron a la proclama libertaria de los patriotas altoperuanos y los hechos que siguieron a esa gesta.

En la sucinta referencia hecha por el Padre Jorge de los sucesos de julio de 1809 hizo conocer que el 30 de ese mes y año, los miembros de la Junta Tuitiva, del Cabildo y todo el pueblo de La Paz, reunidos en el templo del Carmen los revolucionarios juraron sobre la Cruz de la espada defender la independencia de la Patria, y en la misma solemne ceremonia nombraron oficialmente Patrona de la causa sacrosanta y de las armas de la Patria, a la Virgen del Carmen, en cuya festividad se llevó a cabo el golpe libertario contra las autoridades hibéricas.

PROCESION

Escoltada por cadetes del Colegio Militar y seguida del Presidente de la República y de todas las máximas autoridades de todo el país, convocadas para realizar las fiestas julias, se realizó la tradicional procesión de la Virgen del Carmen. Las congregaciones religiosas y el pueblo católico de La Paz acompañaron a la sagrada imagen con fervor religioso.

Después de iniciarla en el templo del Carmen, la procesión siguió por la calle Ballivián. Plaza de Armas, Ingavi, Jenaro Sanjinés, calle Comercio y desembocó nuevamente en la Plaza Murillo. A la altura de la puerta principal de la Catedral, Metropolitana, se ubicó a la imagen de la Virgen de espaldas al atrio, con vista a la calzada. A su lado derecho se acomodaron el Presidente de la República, su esposa, los Ministros y sus esposas, al otro lado estaban el Arzobispo de La Paz, el Nuncio Apostólico y los concelebrantes, mientras el pueblo y los devotos pasaban por delante de la virgen.

La Generala de las Fuerzas Armadas de la Nación lucía un manto hecho de la misma tela que la usada por los oficiales del Ejército Nacional. Un escudo a todo color, bordado en alto relieve, se destacaba en el manto que lucía además varios motivos guerreros bordados en hilo de oro.

El Colegio Militar inició la Columna de Honor con que se rinde homenaje a la Patrona de las Armas Bolivianas. Siguieron los jefes y oficiales y una vez que las autoridades nacionales se despidieron del Arzobispo de La Paz y demás religiosos, se reanudó la procesión hasta dejar a la Virgen del Carmen nuevamente en su templo.

templo.

VIRGEN DEL CARMEN.- Una réplica de la histórica imagen de la Virgen del Carmen, igual que el 16 de julio de 1809, fue sacada ayer en procesión. Cadetes del Colegio Militar de Ejército formaron la Guardia de Honor.

Enviado de OIT investigará la situación de los mineros

GINEBRA, SUIZA, 16 (AFP) - Una investigación sobre la situación de los sindicatos en BOLIVIA será efectuada por un alto funcionario argentino de la Oficina Internacional del Trabajo (OIT), Geraldo Von Potobsky, que viajará esta tarde de aquí a dicho país latinoamericano.

Según el vocero de la OIT que facilitó la indicación, la OIT misma fue informada varias veces por diversas organizaciones sindicales sobre "la situación muy difícil de los sindicatos en BOLIVIA".

Añadió que dichas organizaciones (Conferencia Mundial del Trabajo, Federación Sindical Mundial y Federación Nacional de Mineros de BOLIVIA) afirmaron particularmente que mineros bolivianos eran ejecutados, encarcelados, exiliados o liquidados y que los distritos mineros estaban ocupados por el Ejército.

Según el vocero aludido, el gobierno boliviano sostuvo, por su parte, que era víctima de una campaña de calumnias para desacreditarle y pidió a la OIT que venga a comprobar sobre el terreno la exactitud de los hechos.

Por ello, el Director General de la OIT, Francis Blanchard, encargó a Von Potobsky, de nacionalidad argentina y Jefe de la Sección de Libertad Sindical en la OIT, que viaje a BOLIVIA durante una semana e informe a su regreso.

SOLICITUD

BRUSELAS, 16 (AP) - La Confederación Mundial del Trabajo (CMT) pidió a la Oficina Internacional del Trabajo que envíe urgentemente una comisión a BOLIVIA para investigar los presuntos arrestos y deportación a Chile de dirigentes sindicales.

La CMT dice en un despacho de prensa entregado hoy que el gobierno boliviano implantó el estado de emergencia cuando los mineros pidieron un aumento de salarios. Cuando los mineros iniciaron una huelga, acusa la CMT, los dirigentes sindicales fueron arrestados y deportados a Chile.

Los distritos mineros fueron ocupados por el Ejército y se suspendió el suministro de alimentos para reducir a los huelguistas.

La CMT ya protestó ante la Oficina Internacional del Trabajo al comenzar el problema.

Ahora destaca que la vida de los dirigentes sindicales se halla en peligro en Chile, como consecuencia de la presunta cooperación militar y policial entre los gobiernos militares latinoamericanos para quebrar la resistencia de los trabajadores.

La CMT también pide la intervención de la Cruz Roja Internacional para que sean reanudados los suministros de alimentos.

ACCION DE GRACIAS.- Solemne Misa de Acción de Gracias celebró ayer el Arzobispo de La Paz en la Basílica de Nuestra Señora de La Paz. El Presidente y la Primera Dama participaron en el oficio sagrado, al que concurrieron autoridades y el Cuerpo Diplomático.

Se realizará un Curso de Salud Ocupacional

El lunes próximo se llevará a cabo un Curso sobre Salud Ocupacional, con los auspicios del Ministerio de Previsión Social y Salud Pública, la Oficina Panamericana de la Salud y la Organización de Naciones Unidas para el Desarrollo.

El curso está destinado a Ingenieros Salubristas, Médicos, Enfermeras, Trabajadoras Sociales y Técnicos, profesionales responsables de acciones de Medicina del Trabajo, Higiene y Salud Industrial.

Se analizarán las asignaciones del sector minero-metalúrgico

Aspectos del sector minero-metalúrgico dentro del Grupo Andino, serán motivo de análisis por la Secretaría General de Integración y el Ministerio de Minería.

Una información oficial de la Secretaría General de Integración dice al respecto "La falta de una información pormenorizada de los instrumentos y ventajas que ofrecen los procesos de integración, particularmente el de la Subregión Andina, han determinado algunas dificultades de interpretación en sectores.."

Indica que por esa situación, el Consejo Nacional de Minería y la Secretaría de Integración "han resuelto llevar adelante el estudio de los alcances y regulaciones del proceso con asesoramiento y participación de aquella secretaría".

Esas reuniones con el sector minero-metalúrgico, se realizará en todo el país, porque "el sector minero, obviamente uno de los más importantes en el país, pondrá especial énfasis en los alcances de las asignaciones dadas a nuestro país para la implementación de la industria metalmecánica y en las que puede participar con toda solvencia este sector de la producción"

Los puntos que serán analizados se refieren a la Decisión 24 sobre tratamiento de capital externo, Decisiones 28 y 29 relativos al desarrollo industrial minero-metalúrgico, Decisión 57 y un estudio sobre aspectos económicos andinos en la minería.

Solidaridad con religiosos de Argentina y Paraguay

(ANF).- La Conferencia de Religiosos de Bolivia reunida en Cochabamba para analizar los problemas que surgen entre vida religiosa y compromiso socio-político, envió ayer un mensaje de condolencia y adhesión a los religiosos de la Argentina, uniéndose a su pesar por el asesinato de tres sacerdotes y dos seminaristas, ocurridos en días pasados.

Los religiosos de Bolivia se reunieron a partir del pasado Martes en Cochabamba. En el encuentro de reflexión, participó en algunos actos el Arzobispo de la Arquidiocesis, Mons. Armando Gutiérrez Granier. También participó en todas las deliberaciones el Obispo franciscano, Mons. Jacinto Eccher, de Aiquile.

La reunión de los religiosos contó con la participación de todos los superiores de ordenes y congregaciones que trabajan en Bolivia, así como también con la asistencia de numerosos sacerdotes y religiosas.

La Conferencia de Religiosos envió también un mensaje de pesar a sus colegas del Paraguay por el hecho registrado recientemente, en virtud del cual el Gobierno del Presidente Stroessner expulsó de aquel país a 7 religiosos pertenecientes a la Compañía de Jesús. Dichos religiosos expulsados se habían destacado en la acción en favor de los pobres cuando fueron expulsados sin juicio alguno por el Gobierno paraguayo.

El encuentro de religiosos de Cochabamba ha recibido cartas de adhesión del Emmo. Sr. Cardenal Maurer, así como de varios obispos, tales como los de La Paz, Mons. Jorge Manrique de Cochabamba, Mons. Armando Gutiérrez, de Oruro, Mons. Fernández, así como del Nuncio Apostólico de Su Santidad, Mons. Laigueglia.

EJERCITO DEL CHACO.- Despertó entusiasmo la presencia del Ejército del Chaco en el Desfile Cívico de ayer. Viudas de los combatientes del sudeste, portando una bandera nacional, desfilaron sumándose al homenaje que rindió el pueblo paceño a los patriotas de 1809 que, en un día como ayer, atacaron cuarteles y depusieron a las autoridades españolas. Los Beneméritos de la Patria, lucieron sus condecoraciones de guerra, despertando en el pueblo el recuerdo de su heroica actuación en el Chaco y de todos aquellos hechos bélicos que, como en Boquerón o Kilómetro Siete, sirvieron para que el soldado boliviano se cubriera de gloria.

Propiedades curativas

Con dietas de "cañahua" se curó tuberculosis

En un hospital de tuberculosos de Italia, se realizaron tratamientos con dietas especiales y exclusivas a base de "pito de cañahua", un alimento típico boliviano de alto valor nutritivo, según afirmó el Ingeniero Agrónomo Antonio Ramírez Sanjinés, que en pocos días más publicará su libro "La Importancia de la Cañahua"

El ingeniero Ramírez Sanjinés sostiene que el Dr. Botteri, en el Hospital de Tuberculosos de Italia, efectuó un tratamiento general a los enfermos con pito de cañahua y, según los análisis clínicos, notó una notable mejoría y una reacción favorable.

Sin embargo, el técnico boliviano indica que esos tratamientos de resultados muy positivos, "fueron suspendidos en Italia, debido a que al Dr. Botteri se le acabó la harina de cañahua e interrumpió la experiencia médica porque no le enviaron más ese producto desde Bolivia".

De acuerdo a sus explicaciones, la cañahua es una especie vegetal oriunda de las altas montañas del Perú y especialmente de Bolivia, donde existen muchas variedades y formas de cañahua. "Es una terófita cuyo nombre científico es Chenopodium Pallidicaule Aellen, con flores hermafroditas, semilla lenticular", así definió a la cañahua el citado estudioso de ese alimento.

ALTO VALOR NUTRITIVO

Al destacar las altas propiedades nutritivas de la cañahua, el ingeniero dijo que los campesinos de Bolivia y el Perú usan como elemento básico en su alimentación y sea en forma tostada o molida.

En el altiplano boliviano se elabora un pan rústico con harina de cañahua, y una bebida llamada "hulipo".

Expresó que los análisis conseguidos del Laboratorio de la Química Nutricional, han dado resultados sobre la composición de la cañahua, conteniendo de 3.64,81 a 372,96 calorías, con una cantidad de proteínas que oscila entre 15,48 a 16.06 gramos. De cuatro muestras se obtuvieron 64,77 a 67,78 gramos de hidratos de carbono y de 2.40 a 5.24 gramos de grasa.

Además tiene calcio, fósforo, hierro, tiamina, riboflavina, niacina, elementos que, según el Ing. Ramírez son suficientes para confirmar que la cañahua tiene un alto valor nutritivo y de elementos energéticos para el organismo.

Estas propiedades nutritivas y curativas se han venido demostrando en la alimentación de campesinos "que sin otro alimento que la kispiña, recorre grandes distancias y esto confirma sobre el alto valor nutritivo de la cañahua, mucho más que la quinua que viene a ser como su prima".

Se firmó convenio de estudio de factibilidad de Av. Periférica

Como un homenaje a La Paz en su aniversario, ayer se firmó en el Palacio de Gobierno, en solemne ceremonia, el convenio para el estudio de factibilidad y diseño final de la Avenida Periférica que circundará la ciudad en una extensión de 60 kilómetros. El convenio fue firmado, en presencia del Presidente de la República, por el Alcalde Mario Mercado Vaca Guzmán y representantes de las firmas consultoras ITALCONSULT, Prudencio Claros y CONNAL, la primera italiana y las segundas bolivianas. El estudio será representará para la Municipalidad una erogación de 2.600.000 dólares.

El acto, cumplido en la sala de reuniones del Palacio de Gobierno, contó con la presencia del Presidente Hugo Banzer Suárez y los Ministros de Coordinación y Planeamiento, Gral. Juan Lechín Suárez; de Urbanismo y Vivienda, Contraalmirante Santiago Maese Roca; Transportes, Tcnl. Julio Trigo Ramírez, e Industria y Comercio, Gral. Alfonso Villalpando; Contralor de la República, Fadrique Muñoz Reyes, y el Prefecto del Departamento.

"La firma de este convenio, nos permite realizar la obra de ingeniería más grande y completa de toda la historia del Municipio de La Paz", destacó el Alcalde Mario Mercado a tiempo de firmar el documento. Hizo una explicación detallada del proyecto, que ya fuera concebido por su antecesor el Gral. Armando Escóbar Uría pero sin posibilidades, entonces, de ejecución.

La Avenida Periférica circundará la ciudad en forma de anillo y pasará por las zonas consideradas como de distribución de población. Atravesará las zonas de Villa Dolores, Villa 16 de Julio y Villa Lima, en El Alto; Munaypata, Eduardo Preyre, Villa Copacabana, Cruz, Villa Nuevo Potosí, Achachicala, El Calvario, Chuquiaguillo, Villa Copacabana, Villa San Antonio, para bajar luego a Pampahasi, para ingresar a Kallapa, Irpavi, Cota, Calacoto, La Florida, Aranjuez y Achocalla.

Dentro de este circuito serán incorporados los barrios conocidos como marginales que se beneficiarán por el paso de la avenida. La Periférica, de esa parte, unirá los tres puentes principales de ingreso a la ciudad, El Alto y accesos a Yungas y Río Abajo.

AVDA. PERIFERICA.- En presencia del Presidente Banzer y de sus Ministros, el Alcalde Vaca Mercado L.G., firmó ayer en el Palacio de Gobierno el convenio con las consultoras ITALCONSULT, Prudencio Claros y CONNAL, Para el estudio de factibilidad y diseño final de la Avenida Periférica que, en una extensión de 60 kilometros, circundará la ciudad. El costo del estudio alcanzará la suma de 2.600.000 dólares.

NUESTRO HOMENAJE AL 16 DE JULIO:

Estudios

CONVOCATORIA A PROPUESTAS

Por orden del señor Alcalde Municipal, se convoca a las Empresas Consultoras Legalmente inscritas en el Registro Nacional del Ministerio de Coordinación y Planeamiento, presentar sus propuestas para los estudios de:

No. 84/76 1) PROYECTO VIAL -Av. 9 DE ABRIL.
No. 85/76 2) ESTUDIO INTEGRAL DE LA REMODELACION DEL CEMENTERIO GENERAL.

Los interesados podrán recoger en forma separada los planos, pliegos, términos de referencia y otros datos que precisen de la Dirección Municipal de Estudios y Proyectos, a partir de la fecha.

Las propuestas deberán ser presentadas en papel sellado y con los timbres de Ley, llenando todas las formalidades señaladas en la Ley de Licitaciones Públicas No. 10120 de 2 de febrero de 1972, en la Secretaría del Departamento de Licitaciones y Contratos de la Alcaldía hasta las 18 horas del día miércoles 25 de agosto del presente año.

14 de Julio de 1976.

***

CONVOCATORIA A PROPUESTAS No. 112/76

Por orden del Sr. Alcalde Municipal, se convoca a las Empresas legalmente Constituídas a presentar sus propuestas para la atención del servicio de deshechos sólidos (basuras) de la zona sur de la ciudad según las siguientes fases:

1.- RECOLECCION DOMICILIARIA
2.- BARRIDO Y LIMPIEZA DE VIAS PUBLICAS
3.- DISPOSICION FINAL DE LOS DESHECHOS

Los interesados podrán recoger los pliegos de especificaciones técnicas y obtener los datos que precisen del Dpto. de Higiene y Saneamiento -Calle Bueno No. 172 -a partir del día lunes 31 del presente mes.

Las propuestas deberán ser presentadas en papel sellado y con los timbres de Ley, llenando todas las formalidades de la Ley de Licitaciones No. 10120 de 2 de Febrero de 1972, en sobre cerrado y lacrado, al Dpto. Legal de la H.A.M. hasta las 18.00 horas del día Martes 31 de Agosto del presente año.

14 de Julio, 1976

***

Arquitectura

CONVOCATORIA A PROPUESTAS

Por orden del señor Alcalde Municipal, se convoca a las Empresas Constructoras legalmente inscritas en la Cámara Nacional de la Construcción y Registro Nacional del Ministerio de Obras Públicas, presentar sus propuestas para la construcción:

113/76 POLIFUNCIONAL DE ACHACHICALA
114/76 POLIFUNCIONAL CHIRINOS (MIRAFLORES)
115/76 POLIFUNCIONAL DE VILLA VICTORIA
116/76 POLIFUNCIONAL VILLA SAN ANTONIO
117/76 PARQUE ALTO OBRAJES
118/76 PARQUE AGUA DE LA VIDA
119/76 PARQUE INFANTIL CONAVI (TEMBLADERANI)
120/76 PARQUE E.N.F.E.- ZONA: PURA PURA
PRECIO OFICIAL: 505.421.55
121/76 MERCADO ACHACHICALA
122/76 LIBRERIA MUNICIPAL

Los interesados podrán recoger los planos, pliegos de especificaciones y otros datos que precisen en el Departamento de Arquitectura, ubicado en el Edificio Cosmos, tercer piso, a partir de la fecha.

Las propuestas deberán ser presentadas en forma separada, en papel sellado y con los timbres de Ley, llenando todas las formalidades señaladas en la Ley de Licitaciones Públicas No. 10120 de 2 de febrero de 1972, en la Secretaría del Departamento de Licitaciones y Contratos de la H. Alcaldía Municipal, hasta las 18.00 horas del día miércoles 25 de Agosto del año en curso.

14 de Julio de 1976

Pavimentación

CONVOCATORIA A PROPUESTAS

.Por orden del señor Alcalde Municipal, se convoca a las Empresas Constructoras de 1ra. Categoría legalmente inscritas en la Cámara Nacional de la Construcción y Registro Nacional del Ministerio de Transportes, Comunicaciones y Aereonáutica Civil, presentar sus propuestas para los trabajos de Construcción de:

No. 86/76 CARRETERA KANTUTANI Y PUENTES-CANALIZACION RIOS KANTUTANI Y COTAHUMA PRECIO OFICIAL : $b. 120.000.000.-

Los interesados podrán recoger los Documentos de Contrato, Planos de Construcción y datos que precisen en la Dirección Municipal de Supervisión y Coordinación, previa cancelación de $b. 5.000.-

Las propuestas deberán ser presentadas en papel sellado y con los timbres de Ley, llenando todas las formalidades señaladas por la Ley de Licitaciones Públicas No. 10120 de 2 de febrero de 1972, en la Secretaría de Licitaciones y Contratos de la H. Alcaldía Municipal, hasta las 18,oo horas del día lunes 16 de Agosto del presente año.

14 de Julio de 1976.

***

CONVOCATORIA A PROPUESTAS No. 111/76

Por orden del Sr. Alcalde Municipal, se convoca a las firmas importadoras legalmente establecidas en el País, a presentar sus propuestas para la provisión de:

MIL (1,000) PARQUIMETROS PARA LA CIUDAD DE LA PAZ.

Las especificaciones técnicas podrán solicitarse de la Secretaría de la Dirección de Supervisión y Coordinación de Proyectos de la H.A.M.

Las propuestas deberán ser presentadas en el Departamento de Licitaciones y Contratos de la H.A.M, en sobre cerrado y lacrado hasta el día Miércoles 25 de Agosto a horas 18.00.

14 de Julio , 1976

***

Alcantarillado

CONVOCATORIA A PROPUESTAS

Por orden del señor Alcalde Municipal, y en cumplimiento del Decreto Supremo No. 10120 de 2 de febrero de 1972, se convoca a las empresas constructoras a presentar sus propuestas de ejecución de la siguiente obra:

123/76 ZONA: ACHACHICALA
AVENIDA: RAMOS GAVILAN
ALCANTARILLADO PLUVIAL Y SANITARIO

124/76 ZONA: MUNAYPATA
VARIAS CALLES
ALCANTARILLADO PLUVIAL Y SANITARIO

125/76 ZONA: MIRAFLORES
CALLES: CASIMIRO CORRALES Y PINILLA
ALCANTARILLADO PLUVIAL Y SANITARIO

126/76 ZONA: AGUA DE LA VIDA
VARIAS CALLES
ALCANTARILLADO PLUVIAL Y SANITARIO

127/76 ZONA: ALTO OBRAJES
VARIAS CALLES
ALCANTARILLADO PLUVIAL Y SANITARIO

128/76 ZONA: VILLA SAN ANTONIO
CALLE: MENDOZA
ALCANTARILLADO PLUVIAL Y SANITARIO

Los planos y pliegos de especificaciones podrán solicitarse en la Secretaría de la Dirección de Estudios y Proyectos.

Las propuestas deberán ser presentadas en la Secretaría del Departamento, de Licitaciones y Contratos de la H. Alcaldía Municipal, en sobre cerrado y lacrado hasta el día miércoles 25 de agosto del presente año a horas 18.00

14 de Julio de 1976

Pavimentación

CONVOCATORIA A PROPUESTAS

.Por orden del señor Alcalde Municipal, y en cumplimiento del Decreto Supremo No. 10120 de 2 de febrero de 1972, se convoca a las Empresas Constructoras a presentar sus propuestas de ejecución de las siguientes obras de pavimentación.

No. 87/76 ZONA: TEMBLADERANI
CALLES: ANGEL DAVALOS, JORGE DE LA REZA, GUSTAVO MOLLER, ASCENSIO PADILLA, SIMON RONCAL, ADOLFO GONZALES.
PRECIO OFICIAL: $b. 955.435.26

No. 88/76 ZONA: AGUA DE LA VIDA
CALLE: SUCRE Y ADYACENTES
PRECIO OFICIAL: $b. 2,912,832,93
No. 89/76 ZONA: UNIVERSIDAD
CALLES: GOITIA, FERNANDO GUACHALLA, MONTEVIDEO.
PRECIO OFICIAL: $b. 1.181.335.26
No. 90/76 ZONA: EL TEJAR
CALLES: RAYMUNDO GONZALES, REYES CARDONA, SANTOS PRADO, PICADA CHACO, MANUEL BUSTILLOS, 26 DE MAYO.
PRECIO OFICIAL: $b. 1.508.502.55
No. 91/76 ZONA: VILLA FATIMA (BARRIO PETROLERO) CALLES: 12 - 13 - 14 -15-16, AV. MUNICIPAL, MARIANO CALVO.
PRECIO OFICIAL: $b. 593.326.74.
No. 92/76 ZONA: OBRAJES
CALLE: "5" (CINCO).
PRECIO OFICIAL: $b. 232.121.5o.
No. 93/76 ZONA: OBISPO INDABURO,
CALLE: OTTO RICHTER
PRECIO OFICIAL: $b. 166.061. 39
No. 94/76 ZONA: MIRAFLORES
CALLES: ABEL ITURRALDE, GERONIMO DE SORIA
PRECIO OFICIAL: $b. 1.456, 872.37.

***

CONVOCATORIA A PROPUESTAS No. 138/76.

.Por orden del Señor Alcalde Municipal, se convoca a las Empresas Consultoras Legalmente inscritas en el Registro Nacional del Ministerio de Planeamiento y Coordinación, presentar sus propuestas para la Supervisión de los trabajos de Construcción de:

CARRETERA KANTUTANI Y PUENTES CANALIZACION RIOS KANTUTANI Y COTAHUMA

Los interesados podrán recoger el Alcance de Trabajo y obtener los datos que precisen en la Dirección Municipal de Supervisión y Coordinación a partir de la fecha.

Las propuestas deberán ser presentadas llenando las formalidades señaladas por Ley en la Secretaría de Licitaciones y Contratos de la H.A.M. hasta las 18.00 horas del día lunes 16 de Agosto del presente año.

14 de Julio de 1976.

***

Canalización

CONVOCATORIA A PROPUESTAS

Por orden del señor Alcalde Municipal, se convoca a las Empresas Constructoras legalmente establecidas a presentar sus propuestas para la construcción de las siguientes obras de canalización:

No. 134/76 ZONA: SAN ANTONIO: PUENTE BOVEDA RIO RETAMANI.

No. 135/26 ZONA: LA FLORIDA: RIO HUAYÑAJAHUIRA

No. 136/76 ZONA: NORTE: RIO HUMAHUACA-MUROS VERTEDEROS Y RAPIDAS.

No. 137/76 ZONA: TEMBLADERANI: RIO SEHUENCANI.

Los planos y pliegos de especificaciones podrán solicitarse en la Secretaría de la Dirección de Estudios y Proyectos.

Las propuestas deberán ser presentadas en forma separada en la Secretaría del Departamento de Licitaciones y Contratos de la Municipalidad, en sobre cerrado y lacrado hasta las 18 horas del día miércoles 25 de agosto del presente año.

14 de Julio de 1976

Pavimentación

CONVOCATORIA A PROPUESTAS

.Por orden del señor Alcalde Municipal, y en cumplimiento del Decreto Supremo No. 10120 de 2 de febrero de 1972 se convoca a las empresas constructoras a presentar sus propuestas de ejecución de las siguientes obras de pavimentación.

No. 104/76 ZONA: SAN ANTONIO SUD
AVENIDA - REGIMIENTO CASTRILLO
No. 105/76 ZONA: OBRAJES
VARIAS CALLES, CONSTRUCCIONES DE ACERAS Y CORDONES DE HORMIGON
No. 106/76 ZONA: IRPAVI
VARIAS CALLES, CONSTRUCCION DE ACERAS Y CORDONES DE HORMIGON
No. 107/76 ZONA: LA FLORIDA
VARIAS CALLES, CONSTRUCCION DE ACERAS Y CORDONES DE HORMIGON
No. 108/76 ZONA: ACHACHICALA
CALLE - ANTONIO DE LA CALANCHA - PAVIMENTACON
No. 109/76 ZONA: VILLA SAN JUAN
AVENIDA TEJADA SORZANO - PAVIMENTACION
110/76 VIADUCTO AVENIDA TEJADA SORZANO PRECIO OFICIAL $b. 3.741.400.—

Los planos y pliegos de especificaciones podrán solicitarse en la Secretaría de la Dirección de Estudios y Proyectos.

Las propuestas deberán ser presentadas en forma separada en el Departamento de Licitaciones y Contratos hasta las 18 horas del día miércoles 25 de agosto del presente año.

14 de Julio de 1976.

***

Alcantarillado

CONVOCATORIA A PROPUESTAS

Por orden del señor Alcalde Municipal y en cumplimiento del Decreto Supremo No. 10120 de 2 de febrero de 1972, se convoca a las Empresas Constructoras, a presentar sus propuestas de ejecución de las siguientes obras del alcantarillado pluvial y sanitario:

No. 129/76 CALLE HUGO ERNEST Y PASAJE ZONA SEGUENCOMA.
PRECIO OFICIAL $b. 135.941,60.

No. 130/76 CALLE OCOBAYA ENTRE ACHACACHI Y LAS AMERICAS, CIRCUATA ENTRE IXIAMAS, LAS DELICIAS ENTRE ANTEZANA Y CONCEPCION ADRIANA PAIENTE.
ZONA VILLA FATIMA. PRECIO OFICIAL $b. 749.265.57

Los planos y pliegos de especificaciones podrán solicitarse en plena Secretaría de la Dirección de Estudios y Proyectos.

Las propuestas deberán ser presentadas en forma separada en el Departamento de Licitaciones y Contratos de la H. Alcaldía Municipal, en sobre cerrado y lacrado hasta el día lunes 16 de Agosto del presente año a horas 18,oo.

14 de Julio de 1976

***

Alcantarillado

CONVOCATORIA A PROPUESTAS

Por orden del señor Alcalde Municipal, se convoca a las firmas importadoras e Industrias legalmente establecidas en el país, a presentar sus propuestas para la provisión de:

No. 131/76 CUATRO MIL (4.000) TAPAS DE HIERRO FUNDIDO PARA CAMARAS DE INSPECCION DE ALCANTARILLADO.

No. 132/76 EQUIPO DE LIMPIEZA Y MANTENIMIENTO DE REDES DE ALCANTARILLADO.

No. 133/76 DOS MIL (2.000) REGILLAS DE HIERRO FUNDIDO PARA BOCAS DE TORMENTA, CON ARTICULACION.

Las especificaciones técnicas serán proporcionadas en la Secretaría del Departamento de Alcantarillado.

Las propuestas deberán ser presentadas en forma separada en la seeretaría del Departamento de Licitaciones y Contratos de la H. Alcaldía Municipal, en sobre cerrado y lacrado, hasta el día martes 31 de Agosto del presente año a horas 18.oo.

14 de Julio de 1976

"OH LINDA LA PAZ"

HONORABLE ALCALDIA MUNICIPAL

CUANDO EL TIEMPO SE HACE ARTE!!

LONGINES

RELOJES PRECIOSOS

PRECIOSOS COMO EL TIEMPO

VENTAS EN EL RINCON RELOJERO DE:

LA GRAN CADENA DEL HOGAR

DISTRIBUIDORAS NATIONAL

REPRESENTANTES EXCLUSIVOS PARA BOLIVIA "LA PRECISION" COCHABAMBA

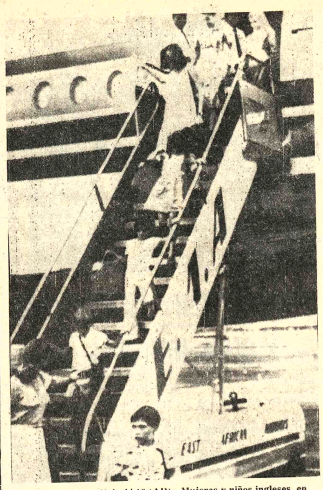

LLEGADA.- Nairobi 16 (AP).- Mujeres y niños ingleses, en este caso familiares de empleados de Shell de Uganda, descienden por una escalera en el aeropuerto de Nairobi a su llegada, procedentes de Uganda (Radiofoto AP).

Mario Soares fue designado Primer Ministro en Portugal

LISBOA, 16 (AFP).- El Secretario General del Partido Socialista, Mario Soares, fue oficialmente designado hoy aquí Primer Ministro y encargado de formar gobierno por el Presidente de la República portuguesa, General Ramalho Eanes.

Al salir del palacio de Belén (casa de gobierno), tras dos horas de conversaciones, Soares anunció su nombramiento pero se abstuvo de adelantar nombres de la comisión de su gobierno.

Sin embargo, Soares admitió haberlo prácticamente constituido. "Tomará contactos con los partidos, los sindicatos y las demás organizaciones sociales como lo había prometido", dijo Soares.

Esas entrevistas, que comenzarán hoy y continuarán el lunes, no se tratarán ni de simples contactos formales ni de gestos de cortesía, precisó el nuevo Primer Ministro.

En esas negociaciones podrán plantearse modificaciones o aportarse ajustes tanto relativos a la formación del gobierno como sobre el contenido del programa socialista, con el fin de obtener un consenso de lo más amplio posible, declaró Soares.

Según la Constitución, Soares tiene diez días después de su nombramiento para presentar su programa y la asamblea de la República cinco para debatirlo.

Si bien no es necesario un voto, un grupo parlamentario puede presentar una moción de desconfianza que puede ser aceptada sólo por un voto de la mayoría absoluta de los diputados en funciones.

Esta hipótesis es poco probable ya que el Centro Democrático Social (CDS) hizo saber que no exigirá una votación y el único representante de la Unión Democrática Popular (UDP) no goza de status de grupo parlamentario.

Según medios generalmente bien informados, Soares contará con dos ministros sin cartera, Enrique de Barros, ex presidente de la asamblea constituyente, y Jorge Campinos, ex Ministro de Comercio Exterior y de Turismo.

El Teniente Coronel Firmino Miguel volverá a ocupar la cartera de Defensa de la que se hizo cargo en el primer gobierno provisorio, inmediatamente después del 25 de abril de 1974, añadieron los medios.

Bancos franceses estudian préstamo para la Argentina

PARIS, 16 (AFP) - La concesión de un préstamo a la Argentina de 50 millones de dólares, estudiaba un grupo de bancos franceses, encabezado por el Credit Lyonnais, se supo hoy en los medios financieros parisienses.

Estos últimos, tras recordar que, en 1972, bancos franceses habían otorgado un préstamo de 20 millones de dólares a la Argentina, señalaron que el nuevo préstamo se concretará en el mes de setiembre próximo.

Los expertos económicos y financieros de la capital francesa también se refirieron a un adelanto de 300 millones de dólares, efectuado por el Fondo Monetario Internacional (FMI) a la Argentina, así como al desbloqueo, en favor de ese país, de 500 millones de dólares, decidido recientemente por varios bancos norteamericanos.

Sobre esa base, los especialistas estimaron que la Argentina estará en condiciones de hacer frente al pago, a fines del corriente año, de mil millones de dólares correspondientes a los servicios de su deuda externa, siempre y cuando entidades bancarias canadienses y europeas le presten cerca de 400 millones de dólares.

El problema que plantea la deuda externa argentina -cuyo monto total alcanza los nueve mil millones de dólares-, constituye uno de los motivos fundamentales de una gira que realiza por Europa el Ministro de Economía de ese país, José Alfredo Martínez de Hoz.

El responsable de la economía argentina señaló, en varias ocasiones, que su propósito es el de lograr una "reestructuración" de la deuda, en lugar de una renegociación.

Medios allegados al Ministro Martínez de Hoz puntualizaron, el lunes último en París, que aquella fórmula permitirá a la Argentina proseguir su desarrollo económico.

Sobre ese particular, los expertos señalaron que si la Argentina obtiene los préstamos suficientes para abonar, a fin de año, los servicios de su deuda externa, implicará un alivio para su economía, que atraviesa por serias dificultades y podrá emplear sus capitales en una reactivación de la última.

PISOPAK
IMPORTADORA FERNANDEZ
CASILLA 5174
Tel. 64528
Jenaro Sanjines 439

CAJAS FUERTES
importadora FERNANDEZ
CASILLA 5174
Tel. 64329
JENARO SANJINES 439

Uruguay

Aparicio Méndez comenzará a preparar su plan de gobierno

MONTEVIDEO, 16 (AP).- El presidente designado Aparicio Méndez comenzará el lunes a preparar los planes de gobierno, que serán dados a conocer tras su asunción al mando el primero de septiembre, se informó hoy.

Méndez, de 72 años, y un grupo de civiles y militares, instalarán su despacho en una construcción contigua a la residencia presidencial de "El Prado", donde el electo mandatario proyecta vivir.

Según informes conocidos hoy, entre los planes fundamentales e inmediatos del nuevo gobierno se cuenta la eliminación de algunos ministerios, creación de otros, así como una profunda modificación administrativa, según dijera el propio Méndez tras ser designado el miércoles por el consejo de la nación.

Por otra parte, se descuenta que una vez que asuma el poder, el nuevo gobierno difundirá nuevas "actas institucionales" que serán la base política de su gestión gubernamental.

Entre ellas figuraría la de racionalización administrativa y la mencionada proscripción de dirigentes políticos que actuaron hasta el golpe de estado del 27 de junio de 1973.

Hasta la fecha se conocieron dos "actas"; la primera suspendió el plazo de las elecciones presidenciales de noviembre y la segunda estableció el "consejo de la nación" como el máximo órgano cívico-militar del gobierno.

De acuerdo a informes extraoficiales, el 24 de agosto los consejeros de estado con funciones legislativas presentarán sus renuncias para dejar manos libres a Méndez para eventuales modificaciones. También serían cambiados algunos de los actuales ministros, según lo reconoció el mandatario designado.

Méndez sustituirá el primero de septiembre a Alberto Demicheli, nombrado presidente interino tras la destitución de Juan M. Bordaberry el 12 de junio.

El proceso a iniciarse con la asunción de Méndez se extenderá cinco años hasta 1981. Y entonces se verá si las "condiciones" políticas permiten un retorno a las actividades partidarias.

Mejoraría la economía en la Argentina

BUENOS AIRES, 16 (AP) - Un superávit de 300 millones de dólares arrojaría el intercambio comercial de Argentina este año en contraste con el saldo negativo de 1.000 millones del período anterior, dice una publicación especializada.

La revista "Mercado", dedicada a la economía y las finanzas, basa su informe en "fuentes responsables" del equipo económico que encabeza el Ministro José A. Martínez de Hoz.

El Ministro se encuentra actualmente en Europa gestionando la renegociación de parte de la deuda externa argentina estimada en los 10.000 millones de dólares. Los vencimientos inmediatos son por unos 1.200 millones y es lo que Martínez de Hoz procura renegociar.

La publicación asegura que en los cinco meses de este año el saldo favorable alcanza a los 300 millones de dólares, a consecuencia de una importante reducción de las importaciones.

.....A SU DISPOSICION

•EQUIPOS Y PERSONAL ESPECIALIZADO.
•TRABAJOS GARANTIZADOS
•SISTEMA DE DIAGNOSIS.

Este es el revolucionario sistema de mantenimiento para los automóviles VW: Diagnosis VW.
El sistema Diagnosis VW indica con precisión el estado de su VW por medio de aparatos técnicos, que garantizan con eficiencia el diagnóstico que hacen. Antes de poner la mano en su VW, el sistema Diagnosis VW le dice lo que necesita hacer.
Una garantía más de la Volkswagen para Ud.

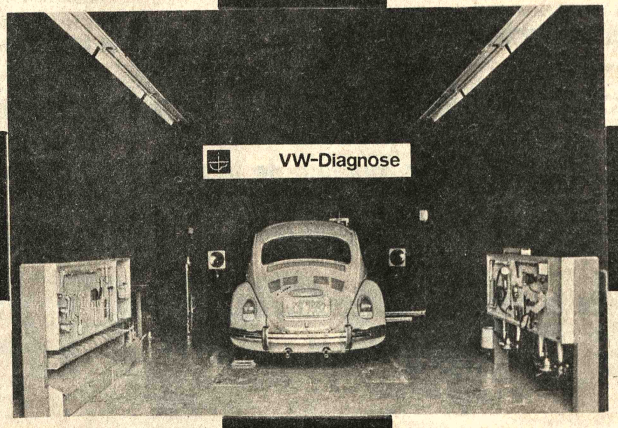

•Repuestos originales.
•Accesorios legítimos.
•Mano de obra calificada.

DISPONEMOS DE MOVILIDAD PARA TRASLADARLOS AL CENTRO DE LA CIUDAD.

TALLER VW "EL ALTO"

HORARIOS
RECEPCION DE Hs. 8:30 a 9:15
RETORNO AL CENTRO Hs. 9:15
SUBIDA PARA ENTREGA (MERCADO Y YANACOCHA) Hs. 16:00

HANSA LTDA. Taller VW "El Alto" carretera Oruro Km 3 Telf 59102

A partir del dia Lunes 19-7-1976 esperamos su visita personal.

Por primera vez en su historia la OEA recurrirá a un préstamo

WASHINGTON, 16 (AFP).- Por primera vez en su historia, la Organización de Estados Americanos recurrirá a un préstamo bancario para colmar su crónico déficit.

Una resolución aprobada hoy por el consejo permanente de la OEA, autoriza al secretario general de la OEA a negociar una línea de crédito hasta por diez millones de dólares y por un plazo de cuatro meses.

Brasil, Jamaica y México se abstuvieron.

El déficit de la OEA se debe a que la mayoría de sus miembros no han pagado sus cuotas. La deuda de algunos países remonta a varios años.

El estado de cuentas del pasado 30 de julio revela en efecto que sólo ocho países han cumplido la totalidad de sus compromisos financieros con la OEA.

Estos son Barbados, Chile, Ecuador, Estados Unidos, Jamaica, Panamá, Uruguay y Venezuela.

México, al explicar su abstención, criticó la medida.

"Nuestra abstención refleja la inconformidad de la delegación mexicana con este procedimiento para resolver un problema de liquidez sin hacer antes crecientes esfuerzos para obtener el pago de las cuotas" dijo Marcelo Vargas.

El embajador venezolano José M. Machin dijo que votó a favor de la medida porque conoce el estado de emergencia de la secretaría general.

Dejó sin embargo constancia de su "preocupación por estos constantes pedidos de la secretaría general para negociar líneas de crédito".

Machin se refirió al hecho de que la secretaría general había hecho una solicitud similar el pasado mes de marzo, pero la retiró después de que algunos países pagaron sus cuotas.

La resolución aprobada especifica que los intereses resultantes del préstamo serán incluídos en el presupuesto de la OEA.

AUTOSERVICIO.- Montreal 16 (AP).- La Princesa Ana de Inglaterra y su esposo Mark Phillips hacen cola anoche para servirse su cena en el Centro Internacional cerca de Montreal. La Princesa es miembro del equipo olímpico británico (Radiofoto AP).

Amín denuncia bloqueo económico parcial de Kenia contra Uganda

NAIROBI, 16 (AP) - El Presidente ugandés Idi Amin dijo hoy que Kenia prepara un bloqueo económico parcial contra Uganda y pidió a otras tres naciones africanas que ejerzan presión ante el gobierno de ese país para restaurar el comercio normal.

En la transmisión de Radio Uganda, escuchada aquí, Amin dijo que hay más de 200 buques petroleros y otros vehículos en carreteras y ferrovías que han sido impedidos por Kenia de ingresar a Uganda.

Amin pidió a los embajadores de Sudan Zaire y Ruanda que soliciten a sus gobiernos que persuadan a Kenia de que restaure el comercio normal, según dijo la radio.

La pequeña nación mediterránea de Ruanda descansa completamente en importaciones y exportaciones en la ruta comercial que parte del puerto de Mobasa en Kenia y cruza Kenia y Uganda. Sudán del Zaire Oriental también reciben abastecimientos por la misma ruta.

No hubo reacción inmediata del gobierno de Kenia a la acusación formulada por Amin. Las autoridades negaron que hubiera un bloqueo deliberado y señalaron que la red ferroviaria de Africa Oriental hasta Uganda trabaja solamente con un 60 por ciento de eficiencia debido a la falta de repuestos.

Las informaciones que llegan a Nairobi señalan también que la economía de Uganda está a punto de la parálisis debido a una grave escasez de petróleo y gasolina. Aparentemente, los cargamentos de los buques-petroleros destinados a Uganda han sido confiscados.

Las relaciones entre Uganda y Kenia se han deteriorado rápidamente desde la incursión realizada el 14 de julio por comandos israelíes, que rescataron en Uganda a los rehenes de un avión secuestrado.

Desde entonces, ambas naciones se han acusado mutuamente de aumentar las unidades militares en su frontera mutua. Uganda también ha acusado a Kenia de complicidad en la incursión israelí. Kenia ha negado repetidamente esta acusación.

Radio Uganda informó hoy que Amin se había reunido con altos funcionarios policiales y los amonestó por el hecho de que los policías de guardia en el aeropuerto Entebbe, en Kampala, huyeron cuando llegaron los comandos israelíes.

Amin también alegó que Israel tenía fuerzas de combate listas en Kenia para continuar la lucha en el caso de que la primera ola de comandos fuera derrotada.

Estudie para Chofer Profesional

El curso comienza el 10 DE MAYO

Inscripciones abiertas.

Academia Indianápolis

Av. Mariscal Santa Cruz. 999 esquina Yanacocha.

¡DE INIMITABLES CALIDAD Y DISEÑOS..!

SUPERTEX 70

¡EL CASIMIR DE INCONFUNDIBLE PERSONALIDAD!

Es un Producto de Lanificio Boliviano

Dos guerrilleros y un policía fueron muertos en Argentina

BUENOS AIRES, 16 (AP) - Dos guerrilleros izquierdistas fueron muertos hoy en un enfrentamiento con fuerzas de seguridad y un policía fue asesinado anoche por presuntos terroristas, se informó oficialmente.

En el aeropuerto de la ciudad de Paraná, a 250 kilómetros al norte, un oficial de la aeronáutica y su esposa murieron alcanzados por las balas de fuerzas de seguridad que realizaron anoche ejercicios antisubversivo en lo que constituye un confuso episodio, dijo hoy la Fuerza Aérea.

De este modo, el número de víctimas alcanzados directa o indirectamente por la ola de violencia política en lo que va del año. Durante 1975, las víctimas fueron más de 900.

El gobierno militar, que depuso al gobierno peronista en marzo, implantó la pena de muerte por fusilamiento en todo el país en un intento por contener esa violencia. La pena comenzó a regir a partir de ayer para aquél que mate a miembros de fuerzas de seguridad, magistrados o funcionarios públicos.

Los dos guerrilleros fueron abatidos en la localidad de Claypole, a unos 30 kilómetros al sur. La policía dijo que se resistieron a balazos tras negarse a ser identificados durante un control del automotor.

En Avellaneda, a 10 kilómetros al sur, desconocidos que viajaban en automóvil mataron a balazos al Sargento Fructuoso Arrati, dijo la policía.

Fuentes de seguridad presumen que los asesinos son guerrilleros izquierdistas empeñados desde hace meses en una campaña de muertes contra miembros de seguridad. Se estima que al menos 50 de ellos murieron asesinados a mansalva desde que las Fuerzas Armadas tomaron el gobierno en un incruento golpe de estado, que el 24 de marzo depuso a la ex Presidenta Isabel Perón.

Rifa de la Fundación Boliviana contra el Cáncer

1°. Automóvil "DODGE" todo lujo, donado por CASA HOWSON
2°. Televisor de 24", donado por Sr. Antonio Said.
3°. Televisor "Nec de 23", donado por Sra. Betty de Orlandini
4°. Televisor "General Electric" de 19" donado por Sr. Guillermo Gutiérrez V.M.
5°. Libreta de Ahorros con $b. 5.000.--, donado por Banco Industrial.
6°. Máquina de Tejer, doble, "Turmix" donada por FUNDACION BOLIVIANA CONTRA EL CANCER.
7°. Cocina a Gas, donada por Sr. José del Castillo.
8°. Cocina a Gas, donada por Sr. Marcelo Pérez.
9°. Calculadora Electrónica de bolsillo, donada por Casa "Cobana"
10°. Máquina de Coser, donada por Sr. José Luis Johnson.
11°. Waflera, donada por "Compañía Boliviana de Energía Eléctrica S.A.".
12°. Libreta de Ahorros con $b. 2.000,--, donado por Banco de Cochabamba.
13°. Lámpara de 5 luces, donada por los Doctores de la FUNDACION BOLIVIANA CONTRA EL CANCER.
14°. Licuadora Eléctrica, donada por Sr. Luis Suaznábar.
15°. Batidora Eléctrica, donada por FUNDACION BOLIVIANA CONTRA EL CANCER
16°. Filtro, donado por Sr. Héctor MacDonald
17°. Libreta de Ahorros con $b. 1.000,--, donado por Banco de Boston
18°. Exprimidora y Abrelatas, donado por Sr. Guillermo Zalles.
19°. Bar Bellows, donado por Destilería Boliviana S.A.
20°. Canastón, donado por Industrias Venado.
Valor del boleto: $b. 10.--

Disgusto de los soviéticos frente a la intervención siria en Líbano

MOSCU, 16 (AP) - La Unión Soviética mantiene sus diversas opciones diplomáticas en el Líbano a pesar de haber aumentado en cierta medida su respaldo verbal a la Organización de Liberación de Palestina (OLP), cuyos guerrilleros combaten allí al ejército sirio, dijeron diplomáticos acreditados aquí. Dos despachos noticiosos publicados en órganos de prensa soviéticos en los últimos días constituyen la expresión de disgusto más enérgica registrada hasta ahora frente a la intervención siria en la guerra. Pero ninguno de los despachos incluyó declaraciones directas del gobierno soviético.

Uno de ellos informaba sobre pronunciamientos del "Comité soviético de solidaridad afroasiática", que según se cree está totalmente controlado por el gobierno, y otro sobre una rueda de prensa convocada por el nuevo representante en Moscú.

"En el pasado, la Unión Soviética ha tenido de su parte tanto a Siria como a la OLP", comentó un diplomático occidental. "No creo que se hayan convencido aún de que tienen que decidirse por uno o por el otro".

La intervención siria en el Líbano ocurrió en un momento embarazoso para los soviéticos. El Primer Ministro Alexei Kosygin se encontraba en Damasco cuando las tropas sirias cruzaron la frontera y al parecer no había sido informado con antelación de los planes del presidente Hafez Assad.

La prensa y la televisión soviéticas, controladas por el Estado, transmitían en aquella época comentarios favorables a la cooperación sirio-soviética y fotos de Assad y Kosygin en distintos puntos de la capital. En tales circunstancias, la invasión siria del Líbano fue virtualmente silenciada por la prensa soviética en los primeros días.

Más adelante, despachos soviéticos procedentes del Líbano reconocieron que la OLP -hasta ese momento glorificada aquí como valeroso movimiento que combate por su patria- era atacada por el ejército sirio, también aliado desde hace tiempo de Moscú.

La OLP lucha además con milicianos libaneses de orientación derechista.

El 22 de junio, más de un año después de haber presentado una solicitud formal al respecto, se permitió a la OLP establecer una oficina en Moscú.

Algunos diplomáticos consideraron la decisión como una forma más de demostrar disgusto ante el proceder sirio, aunque el jefe de la oficina, Mohammad Al-Shaer, dijo en una entrevista que no atribuía significación particular alguna al momento de la apertura.

Sea como fuere, las declaraciones de Al-Shaer recibieron amplio despliegue esta semana en la prensa soviética.

Según TASS, Al-Shaer expresó "profunda pena y perplejidad" ante la participación siria en Líbano.

La declaración del comité soviético de solidaridad afroasiática, publicada el 10 de julio, dijo que "la participación de fuerzas militares sirias en acontecimientos libaneses complica aún más la situación".

Sin embargo, Moscú no [illegible] permitido un deterioro [illegible] de sus relaciones con Siria. [illegible] vez que se ha abstenido [illegible] censurar directamente la intervención siria, los soviéticos han recalcado que "círculos imperialistas" extranjeros tienen gran parte de la responsabilidad del conflicto libanés.

Por el momento, no puede terminarse la escala de participación soviética [illegible] Líbano. Públicamente Moscú [illegible] declarado que propugnan [illegible] independencia y la integridad territorial del país, y han decidido enviar comestibles [illegible] equipos médicos al pueblo libanés.

En cambio, Al-Shaer dijo [illegible] la OLP recibía del bloque soviético "todo lo necesario para cumplir nuestros objetivos". Declinó entrar en detalles.

PISOPAK

IMPORTADORA FERNANDEZ CASILLA 5174

Jenaro Sanjinés 435 Tel. 64529

H. Municipalidad de La Paz

"OH LINDA LA PAZ"

CONVOCATORIA A PROPUESTAS
N°. 82/76

PROVISION DE VEHICULOS
SEGUNDO LLAMAMIENTO

Por orden del señor Alcalde Municipal, se convoca a firmas y/o empresas legalmente establecidas en el país, a presentar sus propuestas para la provisión de los siguientes vehículos:

6 Camionetas (4 x 4, tipo Pick-Up de 6 cilindros)
4 jeeps (4 x 4 de 6 cilindros).

Los interesados, deberán indicar las condiciones de pago y fecha de entrega de los vehículos.

Las propuestas contenidas en papel sellado y timbres de ley, deberán cumplir con los requisitos exigidos por la Ley de Almonedas.

Dichas propuestas serán recibidas en sobre lacrado en la Secretaria del Departamento de Licitaciones y Contratos, hasta horas 18.00 p.m. del día martes 27 de Julio del año en curso.

La Paz, 14 de Julio de 1976.

EVITE LAGRIMAS...

CUIDE LA SALUD DE SUS HIJOS

Los padres de familia responsables controlan la salud de sus hijos en los Centros Médicos

MINISTERIO DE SALUD • DIVISION MATERNO INFANTIL

Industria Metalmecánica

COVEMET (Bolivia) Ltda.

Felicita a SAMAPA por la inauguración de la Fábrica de Tubos de Acero, con la que contribuirá al mejoramiento de la red de agua potable en la ciudad.

Otra obra del Gobierno Nacionalista en pro de la comunidad paceña en su Aniversario.

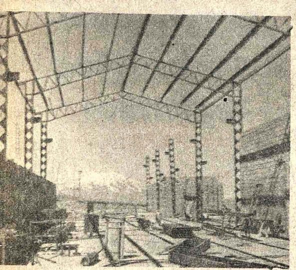

COVEMET se complace en haber participado en la fabricación y montaje de la estructura metálica de tan magnífica obra, como sub contratista de la Empresa Constructora C.B.I.

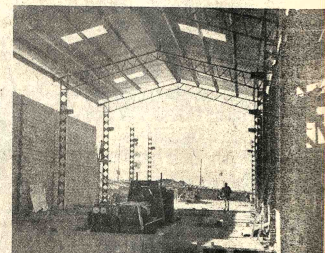

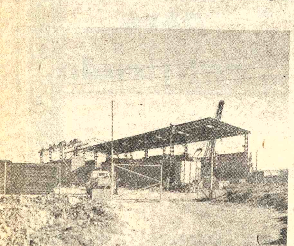

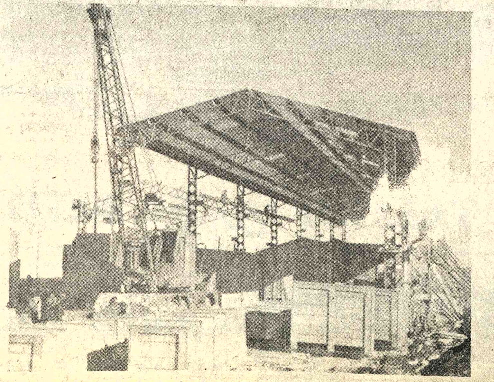

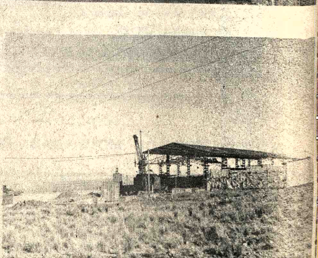

COVEMET
Edif, Herrmann of. 1105
Tels, 20588 - 27051
Casilla 3433
La Paz Bolivia

* Plantas Industriales en general
* Estructuras metálicas de todo tipo
* Hangares - Estanques
* Ingenios Mineros

Noticias de Vallegrande

Después de la renuncia presentada por el doctor Walter Muñoz. de la presidencia del Comité Pro-Intereses de Vallegrande, el anterior 12 de abril, hasta ahora esa institución no se ha reorganizado. Muñoz se retiró de la institución cívica por razones de salud. Tanto los sub-comités de barrio y las comisiones de trabajo no sincronizan su actividad, por falta de la institución matriz. En los últimos años, el Comité Pro Intereses de Vallegrande cumplió destacada misión en la concreción de obras para esta ciudad.

o.o.o

"Misión Cumplida", expresó el dirigente y Vicario de Vallegrande, reverendo Padre Julio Terrazas, cuando llegaron a su fin los trabajos del nuevo camino construido a las quebradas de Tacazos-Palmarito, donde Vallegrande solucionará definitivamente la falta de agua, fueron 11 meses de trabajo permanente, a cargo del padre Terrazas, secundado por la residencia del Servicio de Caminos, Puesto Militar, Alcaldía Municipal, residentes vallegrandinos en el interior del país, los sub-comités cívicos y otras instituciones locales. Mientras tanto, la firma constructora SUETA ha iniciado por cuenta del Comité de Obras Publicas el tendido de la nueva red de agua potable.

o'o'o

Un tractor de orugas CAT D7F, de propiedad de Vallegrande, será incorporado a la construcción de pequeñas represas o atajados, en lugares donde no se tenga agua suficiente. Estos trabajos beneficiarán a los ganaderos de los valles de Vallegrande y Trigal. Otros trabajos también están en los planes de autoridades, como ser construcción de caminos vecinales y rehabilitación de otros, siempre bajo la responsabilidad del Servicio de Caminos.

o'o'o

Guadalupe, pequeña población, a sólo 8 kilómetros al sur de esta ciudad, carece de agua potable, los comunarios hace poco se trasladaron a Santa Cruz a fin de gestionar ante el Comité de Obras Públicas la construcción del nuevo sistema. En la capital oriental, recibieron la promesa formal de parte del Ingeniero Tito Justiniano, Vicepresidente, de solucionar este problema; prometió enviarles una comisión para realizar los nuevos estudios, desde la bifurcada de "Batancito", a 7 kilómetros sobre la carretera hacia las fuentes de Tacazos-Palmarito. Los pobladores han ofrecido a las autoridades de la autarquía cruceña su amplia cooperación, para la ejecución de esta obra, que beneficiará a las comunidades de Guadalupe, Santa Rosita y La Haviela, cuya población alcanza a los 2.500 habitantes, en las tres comunidades ahora convertidas en importantes centros agrícolas, especialmente frutícolas.

Concluyó en Villa Tunari seminario sobre medicina

COCHABAMBA, 1 (PRESENCIA).- Alcanzó éxito el Seminario de Actualización Didáctica y Objetivos que tuvo lugar en Villa Tunari, jurisdicción de la provincia Chapare, organizado por el Proyecto de Enseñanza de Medicina de la Comunidad de la Facultad de Ciencias de la Salud de la Universidad Mayor de San Simón, según informaron autoridades de esa Casa Superior de Estudios.

En cambio, en el segundo día fueron desarrollados los temas sobre objetivos, fuentes, niveles y criterios para la formulación de objetivos, con la misma metodología anterior. También se dieron sobre técnica expositiva, dinámica de grupos y técnicas en general. A continuación tuvo lugar la realización de un Foro en que los asistentes hicieron sus observaciones para llegar a conclusiones especiales.

OTRO SEMINARIO

El Rector de la Universidad Mayor de San Simón, Dr. Ernesto Daza Ondarza, informó que por determinación del Dr. Ceitlin y el Director del Proyecto de Enseñanza de Medicina de la Comunidad, Dr. José Ruiz, se ha resuelto la realización de tres seminarios sobre "Entrenamiento Sintético en la Enseñanza", "Evaluación" y "Unidades de Auto-Instrucción".

Esos eventos, a decir de los informantes, estarán también destinados para los 33 profesores del grupo participante y tendrán lugar en los próximos meses.

desenvolvimiento de los otros temas.

Por su parte, los profesores Romo y Menegazzo expusieron aspectos relacionados con el aprendizaje y comunicación, tanto en reuniones plenarias como en subgrupos de discusión y producción, con lo que se logró una marcada motivación de los concurrentes al evento.

PARTICIPACION

Se dijo que participaron como expositores el Dr. Julio Ceitlin, de la Federación Panamericana de Facultades y Escuelas de Medicina; el Dr. Omar Romo, de la Universidad de Chile y la Lic. Lilia de Menegazzo, de la Universidad de Buenos Aires. Concurrieron 33 profesores de distintos departamentos de la Facultad de Ciencias de la Salud y como invitado especial el Vice-Rector, Ing. Erick Rolón Anaya; en las sesiones finales del seminario también estuvo presente el Rector de la Universidad Dr. Ernesto Daza Ondarza.

EXPOSICIONES

Se informó que el primer día después de las presentaciones de profesores y participantes, el Dr. Ceitlin ofreció una exposición introductora sobre "Educación Médica y Medicina de la Comunidad", que sirvió como marco conceptual para el

TABACO.- Más de 4.000 quintales de tabaco para la Compañía Industrial de Tabacos y 1.200 para la exportación, a través de Tabacos de Bolivia, fueron adquiridos a los agricultores de Mairana. (Foto FRANCO para PRESENCIA)

Notas breves de Tarija

TARIJA, 16 (PRESENCIA) - El Comité de Obras Públicas y Desarrollo de Tarija (CODETAR), ha informado haber concluido la construcción de penetración a "Nogalitos", zona agrícola ubicada en el área de Bermejo (Provincia Arce). La obra contó con el apoyo de los vecinos del lugar.

La Universidad Boliviana "Juan Misael Saracho" de Tarija elaborará un proyecto para dotar de viviendas al sector docente de esa Casa de Estudios Superiores. Para este fin, se prevé la construcción de un edificio de departamentos que sería levantado en las inmediaciones del Parque Bolívar.

Fue posesionado nuevo director de la Guardia Nacional en Oruro

ORURO, 16 (PRESENCIA) - La Guardia Departamental de Seguridad tiene nuevo comandante. Se trata del teniente coronel Efraín Imaná Savatier. Reemplaza en esas funciones al teniente coronel Mario Terán Lavadenz, quien, se dijo, fue promovido a otras funciones con sede en La Paz.

El cambio de la autoridad policial fue para la población civil sorpresiva, teniendo en cuenta que hacía pocos meses que asumió ese cargo el coronel Terán Lavadenz. La posesión a su sucesor fue hecha por el Prefecto, quien exhortó al coronel Imaná Savatier a cumplir su labor, con honestidad y responsabilidad, en beneficio de la población. Elogió el trabajo desarrollado por su antecesor.

El nuevo comandante prometió desplegar labor conjunta con los demás organismos policiales, en el mantenimiento del orden y exteriorizó su lealtad al gobierno de las Fuerzas Armadas. El coronel Imaná Savatier, anteriormente desempeñaba el cargo de Ayudante General del Comando de la Policía Boliviana. Expresó que la Guardia, como entidad paramilitarizada, ejercitará estrecha actividad con el Comando de la Segunda División de Ejército y, en tal función, hará cumplir las disposiciones que rigen la Zona Militar Nº 1.

YPFB acelera preparativos para XXV reunión de ARPEL

SANTA CRUZ, 16 (PRESENCIA).- Como un fruto más de los objetivos que persigue la Asociación Reciproca Petrolera Estal Latinoamericana (ARPEL), YPFB está prestando asistencia técnica al Uruguay, para estudios de prospección petrolera costa afuera.

La empresa petrolera estatal ha enviado para dirigir investigaciones sísmicas en el Río de La Plata al ingeniero Mario Rallano. Fuera de eso, YPFB está considerada actualmente como una de las primeras empresas petroleras latinoamericanas, en cuanto a desarrollo técnico, especialmente en el campo de la sismología.

De ahí la enorme importancia que tiene la vigésima quinta reunión de ARPEL que se realizará en esta ciudad entre el 26 y el 30 del presente mes. A la inauguración ha sido invitado el Ministro de Hidrocarburos. Las deliberaciones se desarrollarán en el Hotel "Los Tajibos" y se espera la asistencia de unos 60 expertos de ocho países y de otros organismos internacionales.

Los miembros del Comité Organizador de la XXV Reunión de Arpel, encabezados por el ingeniero Carlos Salinas, han anunciado que hasta el momento ocho países han confirmado su asistencia: Argentina, Chile, Brasil, Ecuador, Venezuela, Colombia, Perú y Bolivia, se esperaba la confirmación de México, además intervendrán expertos de las Naciones Unidas, de la OEA y OLADE.

Geofísica y Sísmica es el tema genral en torno al cual se trabajará en esta nueva reunión de ARPEL. Los técnicos de YPFB esperan aprovechar al máximo las experiencias de los técnicos de otros países.

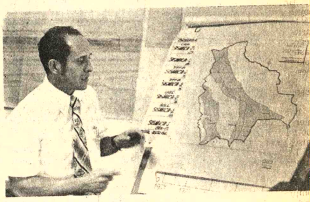

ORGANIZADOR.- Ing. Carlos Salinas, presidente del Comité Organizador de la XXV Reunión de ARPEL, explica sobre los trabajos de sismología. (Foto MASTER para PRESENCIA)

Salinas explicó a los periodistas la importancia de la sísmica dentro de las investigaciones petroleras. Indicó que en realidad el trabajo consiste en producir un sismo, para detectar las ondas de los estratos reflectores y reconstruir la conformación de la capa.

Las investigaciones sísmicas petroleras en el país que realizó YPFB tuvieron un incremento del 400 por ciento, entre 1971 y el presente año. De mil kilómetros lineales en 1971, el año pasado subió a 7.200 y se tiene programado 8.600 para el presente año. En 1975, las investigaciones en conjunto, es decir con las empresas extranjeras que realizan prospecciones, cubrió 17.000 kilómetros lineales. Un índice que jamás se ha registrado en el país.

La investigación sismológica petrolera de YPFB, en este año, demandará una inversión de 15.134.000 dólares. La empresa estatal -según los técnicos- se halla bastante avanzada en esta disciplina y ha empezado a prestar asistencia a otros países petroleros.

ARPEL, desde que empezaron las reuniones sobre temas específicos en 1968, hasta el año pasado, ha sostenido 24 entrevistas de expertos. En 1972 esta ciudad también fue sede de una reunión, entonces el tema fue el Gas.

Se ha designado una comisión de ingenieros de YPFB para que expongan ante la reunión de ARPEL el trabajo que se realiza en sismología.

Cuatro muertos en Santa Cruz en dos accidentes de tránsito

SANTA CRUZ, 16 (PRESENCIA).- Cuatro muertos y cinco heridos es el resultado de dos accidentes de Tránsito que se han lamentado en los últimos días en este distrito, los dos atribuidos al exceso de velocidad.

En la región de San Isidro, sobre la carretera a Yapacaní, a unos 80 kilómetros de esta ciudad, se volcó una camioneta Toyota, resultado: tres personas muertas y otras tres con heridas. La nómina no ha sido proporcionada por Tránsito.

En esta ciudad, en la calle Sucre, en un espectacular vuelco de campana, murió Pablo Rojas Soria. Galvarro resultó otra persona herida. El automóvil Datsun habia sufrido un triple vuelco.

Almuerzo de "Concipaz"

El Directorio de la Confederación de Instituciones Cívicas de La Paz tiene el agrado de invitar a los miembros de la institución, al almuerzo de camaradería que ofrecerá en el Club de La Paz, el día 18 del presente mes, a las 12 horas, en homenaje al aniversario cívico paceño.

La Paz, 14 de julio de 1976

Vendo ocasión

Motivo viaje

Volkswagen. 1,500, 1975.

Llamar teléfono 83287,

dias de oficina fono 55667

MINTEX

BALATA INGLESA DE OPTIMA CALIDAD

Fibra con alambre, en medidas de 1 1/2" a 6".

MAYOR SEGURIDAD Y DURACION

Distribuidores para Bolivia: **CRESPO, VELASCO Y CIA. S.A.**

Av. Mcal. Santa Cruz 1086 - Casilla 66 La Paz

Se requiere

Técnico de suelos

CON EXPERIENCIA EN INVESTIGACION DE SUELOS EN CAMPO, PARA PROYECTO CAMINERO EN SANTA CRUZ.

LOS INTERESADOS PODRAN DIRIGIRSE TELEFONICAMENTE AL 24453 O POR ESCRITO A CASILLA 1303 SANTA CRUZ.

Ministerio de Educación y Cultura

COORDINACION NACIONAL DEL PROGRAMA DE DESARROLLO EDUCATIVO RURAL

CONVENIO DE PRESTAMO A.I.D. 511-V-054

CONVOCATORIA A PROPUESTAS Nº. 1/76

PROVISION DE SIETE VAGONETAS

Por instrucciones del señor Ministro de Educación y Cultura, se convoca a todas las firmas y/o empresas importadoras que representen a marcas de vehículos fabricados en los Estados Unidos de Norteamérica, legalmente establecidas en el país, a presentar sus propuestas para la provisión de siete vagonetas de una capacidad de nueve pasajeros cada una.

Los interesados deberán pasar por las oficinas de la COORDINACION NACIONAL DEL PROGRAMA DE DESARROLLO EDUCATIVO RURAL, cuarto piso del Edificio Electra (calle Mercado Nº. 1140) a objeto de solicitar las especificaciones de los vehículos y otros documentos legales que se precian para el efecto.

Se recibirán las propuestas hasta el día 16 de agosto de 1976 en las oficinas de la Coordinación.

La Paz, julio de 1976.

DEPARTAMENTO DE RELACIONES PUBLICAS Y PRENSA

Servicio Nacional de Caminos

CONVOCATORIA A

PROPUESTAS Nº. 11/76

Por orden del señor Ministro de Transportes, Comunicaciones y Aeronáutica Civil, se invita a las firmas comerciales y/o importadoras, legalmente inscritas en las Cámaras de Industria y Comercio, interesadas en la provisión de:

REPUESTOS PARA VIBRO-APISONADORES WACKER WERKE MODELOS BS - 50 y BS 100 Y

De acuerdo a Pliegos de Especificaciones que los interesados podrán retirar de la Gerencia Técnica de Equipos del Servicio Nacional de Caminos, previo pago de $b. 150.--.

Las propuestas deberán presentarse en sobre cerrado y lacrado llenando todas las formalidades de Ley, acompañando Boleta de Garantía de seriedad de la propuesta de $b. 50.-- por el primer mil, más el cinco por mil de valor total de la propuesta hasta horas 15.00 (TRES EN PUNTO DE LA TARDE) del día Lunes 30 de Agosto de 1976 en Secretaría de la Gerencia Técnica de Equipos del Servicio Nacional de Caminos, Av. 20 de Octubre 1829 (Planta Baja).

DIVISION DE RELACIONES PUBLICAS

Importante

Empresa Hotelera

PARA EQUIPAMIENTO Y DECORACION DE HOTEL DE 5 ESTRELLAS DE 300 HABITACIONES

Se invita a la Industria y Comercio en general, a inscribirse en el "Registro de Proveedores" para el Suministro de:

- Equipos de Aire Acondicionado
- Ascensores
- Sistema de Música Ambiental
- Centrales Telefónicas
- Calderas, Calentadores y Ablandadores de Agua
- Equipo de cocina y lavandería
- Equipo de bombeo de agua
- Cámaras Frigoríficas, Congeladoras, Refrigeradoras
- Transformadores y Grupos Electrógenos
- Equipo de Iluminación
- Equipo de Seguridad y contra - incendios
- Equipo de Piscina y recreación
- Equipo y Suministro de limpieza
- Equipo de Accesorios de Oficina
- Ropa blanca y Uniforme
- Loceria, cristaleria y cubiertos
- Suministro de Cocina y Lavandería
- Muebles y accesorios de decoración
- Carritos para hoteles
- Aparatos Sanitarios y accesorios
- Grifería
- Cerrajeria
- Alfombras
- Tapices para muebles
- Cortinas y Cubrecamas
- Vidrios, Cristales y espejos
- Carpintería de Aluminio
- Lámparas de mesa y colgar

Las Empresas interesadas, deben enviar una carta dirigida a TANDES EMPRESA HOTELERA, en su carta indicar:

- Nombre o razón social
- Dirección y teléfonos
- Número de Inscripción en el Registro Mercantil o Comercial
- Información detallada sobre los Equipos o materiales que suministra
- Catálogos, folletos y listas de precios

NOTA: Las inscripciones se recibirán en sobre cerrado en TANDES - CASILLA 10222, Miraflores - La Paz, Bolivia. Teléfono 2-7626, hasta el 26 de Julio de 1976.

CARACAS - PARIS

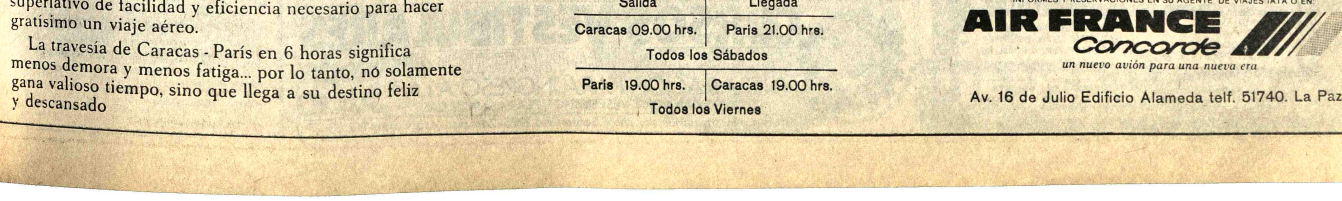

Ahora se puede viajar en el Concorde entre Caracas - París. El pasajero constatará que el tiempo de vuelo se reduce a la mitad y descubrirá ese grado superlativo de facilidad y eficiencia necesario para hacer gratisimo un viaje aéreo.

La travesia de Caracas - París en 6 horas significa menos demora y menos fatiga... por lo tanto, no solamente gana valioso tiempo, sino que llega a su destino feliz y descansado

En solo 6 horas

Salida	Llegada
Caracas 09.00 hrs.	Paris 21.00 hrs.

Todos los Sábados

Paris 19.00 hrs.	Caracas 19.00 hrs.

Todos los Viernes

INFORMES Y RESERVACIONES EN SU AGENTE DE VIAJES IATA O EN:

AIR FRANCE

Concorde

un nuevo avión para una nueva era

Av. 16 de Julio Edificio Alameda telf. 51740. La Paz.

Reina normalidad en distritos mineros

ORURO, 16 (PRESENCIA).- Las actividades laborales se desarrollan normalmente en los distritos mineros de Siglo XX, Catavi y Huanuni, informó el Comandante de la Zona Militar Nº. 1, general Gastón Gámbule Dulón, al retorno de su reciente visita de inspección a esos lugares.

La autoridad castrense, con frecuencia, efectúa viajes a esos centros, donde se encuentran también acantonados efectivos de las Fuerzas Armadas. En su última visita, realizada a principios de esta semana, el general Gámbule Dulón, que es a la vez Comandante de la Segunda División de Ejército, con jurisdicción sobre Oruro y Potosí, pasó revista a la unidad militar que se encuentra en Uncía.

El general Gámbule Dulón expresó que las actividades escolares, en los distritos nombrados, se llevan a cabo con normalidad, luego de la reiniciación de clases, después de la Vacación invernal.

El comandante de la Zona Militar Nº. 1 estuvo en Llallagua, junto con el Ministro de Vivienda y Urbanismo, contralmirante Santiago Maesse, personeros del Centro de Desarrollo de Potosí, SENDU y autoridades de la Provincia Bustillos. Allí se firmó, entre las autoridades nombradas, el convenio para la construcción de un moderno mercado en Llallagua, a un costo de 4.400.0000 pesos bolivianos.

El general Gastón Gámbule Dulón, dijo que en Uncía presenció la revista de instrucción individual de los soldados del regimiento Andino "Illimani" 21 de Infantería, comprobando que se encuentran bien preparados, lo que evidencia -dijo- la excelente instrucción impartida por jefes, oficiales y clases del mencionado regimiento.

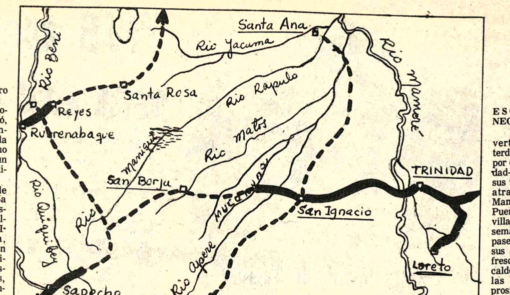

INTEGRACION.- El croquis muestra el estado actual del camino de integración que unirá las capitales de La Paz y el Beni. La línea punteada muestra los tramos que aún no fueron concluidos.

SEMAPA contará con fondos para mejorar servicio de agua potable en Cochabamba

COCHABAMBA..-(PRESENCIA).- Con los doce millones de pesos, que en fecha próxima entregará el Presidente de la República, Gral. Hugo Banzer Suárez, a SEMAPA mejorará el suministro de agua potable a la Capital.

El Gerente General, Tcnl. Edgar Claure, manifestó a la prensa que gracias a la sensibilidad del Presidente se impondrá una mayor dinámica en los trabajos de emergencia, destinados a incrementar el caudal de agua en esta ciudad.

Con los fondos mencionados, se financiará la captación de las aguas del Rio Titiri, mediante una represa, luego se mejorarán las captaciones de las lagunas de Saytunkhoche, Legun Mayu y San Ignacio.

PERFORACION DE POZOS

De acuerdo a los planes de los técnicos de SEMAPA, se intensificará la perforación de pozos en diferentes sectores de la ciudad. Los principales se ubicarán en la zona de la Muyurina, aunque hay el criterio de realizar otras perforaciones en zonas que tienen buenas capas, asi como corrientes subterraneas de agua.

AMPLIACION DE REDES

El Gerente de SEMAPA, Tcnl. Claure Paz. manifestó que hizo conocer los planes que tiene la entidad a su cargo, a las altas esferas de Gobierno. Informó sobre el avance de los trabajos técnicos que se realizan para la ampliación y el mejoramiento del sistema de alcantarillado, que precisa de una atención adecuada. Este sistema, que tiene más de cuarenta años, resultó reducido para el crecimiento de la población, lo que ha obligado a que se enfoque este renglón con mucha responsabilidad y con todos los recursos disponibles.

AUMENTO DE CAUDAL

En planes a un plazo mediano, se encuentra el aprovechamiento de las aguas del sistema Khawiña Khocha, con la realización de trabajos en la construcción de un canal de intercomunicación de 25 kilometros de longitud, luego la elevación mecánica de aguas y su posterior regulación de Wara Wara, con el objeto de producir como mínimo unos 304 litros por segundo, sobre los 145 litros que tiene Cochabamba por segundo, en la actualidad.

Por todo ello, se considera que la entrega de los doce millones de pesos bolivianos, impulsará en gran medida los trabajos para el mejoramiento del servicio de Agua Potable en la Capital.

Incrementó sus ingresos la oficina distrital de la renta en Cochabamba

COCHABAMBA, 16 (PRESENCIA) - "El movimiento comercial ha mejorado en Cochabamba, inclusive se ha intensificado" dijo el Administrador Departamental de la Renta, My. René Nava Gómez, refiriéndose a las actividades que cumple ese organismo en el control de recaudaciones de impuestos y otros en el comercio y la industria.

ELEVADO INCREMENTO

Sin dar a conocer cifras, por razones obvias, el My. Nava Gómez manifestó que se había intensificado el movimiento comercial en un sesenta por ciento. Indicó que de acuerdo con las leyes y normas jurídicas, todos los estantes y habitantes de Cochabamba deben pagar sus impuestos y que en ese afán se está trabajando.

Puntualizó el Administrador de la Renta que en la actualidad se ha logrado el empadronamiento de más de dos mil comerciantes, que antes no tributaban y realizaban sus negocios en las plazas grandes del mercado local, como "La Cancha", San Antonio y otros.

"En la actualidad, dijo, existe un control en las 16 colecturas que se encuentran ubicadas en diferentes zonas del Departamento, donde se fiscaliza el pago de impuestos en general.

A la fecha, existen en mi repartición más de 6 Agentes-Inspectores que diariamente efectúan labor de control para comprobar la extensión de papeleta valorada, como facturas, etc. y éstos, en muchos casos, aplican multas de acuerdo a la falta, registrándose un promedio diario de 80 negocios, lo que determina que todos, paulatinamente, van encuadrándose a lo que señala la ley".

OFICINAS INCOMODAS

Nuestro Corresponsal, luego de haber conversado con el Administrador de la Renta, observó que las instalaciones de la Renta son incómodas para el movimiento que tiene.

Se realiza dentro de lo programado construcción de camino Beni-La Paz

ESCRIBE: GUSTAVO NEGASHIRO R.

La primera parte de la vertebración caminera interdepartamental La Paz-Beni, por este lado, es el tramo Trinidad-San Ignacio de Moxos, con sus 90 kilómetros de recorrido, atravesando el Ibare y el Mamoré, dejando a su paso a Puerto Almacén, la hermosa villa que lleva, cada fin de semana, buena cantidad de paseantes que van a disfrutar de sus platos de pescado frito, fresco y sabroso, para gustar el caldo de caña y la rica miel de las pequeñas moliendas, prosiguiendo, después de cruzar "la madre de las aguas" (Mamoré), con su soberbia e impetuosa corriente, por una pampa cubierta de arrocillo, un pasto de agua, que le da una semejanza de alfombra embriagadora en la que ramonea el ganado, que no se molesta en curiosear el paso de la movilidad que deja en el alto terraplén una nube de polvo cobrizo.

A medio camino, al lado norte, sobre el monte del Cabildo, está la Comunidad de Bermejo, a un kilómetro y medio de la carretera. Es un asentamiento campesino indígena, fundado por el Padre Daniel Gorostizaga el año 1969, como recuerdo de la tierra de Monseñor Carlos Anasagasti, el Vicario Apostólico del Beni.

Hay varias localidades sobre este extenso bosque, rico en maderas de diversa clase que ahora se están preocupando en producir arroz, maíz y frutales, puesto que ya tienen mercado y medio de transporte para una venta más beneficiosa, ya sea en San Ignacio, ya en Trinidad.

Se llega a San Ignacio, la tercera misión jesuítica, fundada el 1º de noviembre de 1 1689, por los RR.PP. Antonio Orellana y Juan de Espejos. Y aquel pueblecito tímido, que en 1973 viera entrar la maquinaria del Servicio de Caminos y el Comité de Obras Públicas, abriendo el monte con atronador ruido, ha transformado su fisonomía en poco tiempo. Tiene una plaza en pleno trabajo de enmosaicado, que durante siglos no fue otra cosa que un predio más. El aeropuerto modificado, con una pista ampliada está vinculado a la ciudad por una amplia avenida de cinco kilómetros, además de contar con una urbanización controlada por un plan rector y una avenida de circunvalación.

Este nuevo ritmo de vida nace del intercambio cada día más apresurado que las autoridades, las entidades y los vecinos notables se empeñan en dirigir, para orientar al pueblo y su gente, hacia el trabajo y el orden, preparándose a recibir a sus hermanos del altipampa.

El presente año, desde el 5 de mayo, el Servicio Nacional de Caminos ha proseguido su labor paralizada por el tiempo de las lluvias, en las cercanías del río Apere, a 20 kilómetros de San Ignacio.

En estos dos meses, en movimiento continuado, sin descanso y en una lucha contra el tiempo, el bosque ha sentido el traqueteo persistente de los pesados D6 y D7 derribando los seculares ejemplares de una selva virgen que abre su vientre para dejar una estela de tierra brotada de su seno, en un alto terraplén que, en más de un sector, sobrepasa los cinco metros, especialmente en la hoya del río Apere, donde la afluencia del agua es mayor, por el cauce de los riachuelos y arroyuelos como el Coverene, Senerito, Mururita, Museruna y Chevecure.

Según las informaciones del Ing. Rodolfo Pinto, director del Proyecto, y de su residente, el Ing. Gustavo Ramos, el movimiento de tierra que se ha efectuado hasta hoy, para superar estos casi 50 kilómetros hasta el río Matos, es un poco más del 40 por ciento del total que ha de emplearse para el recorrido hasta San Borja.
Borja

El estudio del estacado fue concluido y entregado a las autoridades del departamento, a vista de los borjanos, en su fiesta patronal.

Con este levantamiento topográfico, solamente le queda abrir el monte y levantar la plataforma a ese equipo mec[...] donde hombres y máquin[...] complementan para cump[...] pedido y el deseo del Presi[...] de la República de ver[...] minado el camino antes del [...] noviembre, para que él p[...] estar en Trinidad la noche [...] en la tradicional marcha [...] y entregar la obra que es [...] los benianos su integración [...] nacionalidad, la apertura [...] mercado de las montañas [...] otras enormes perspectivas [...] las que ha venido soñando [...] hace más de tres siglos.

Hace pocos días, el Mi[...] de Transportes [...] Comunicaciones estuvo en [...] de camino y pudo aprecia[...] trabajo. Quedó satisfecho [...] seguro de que para la [...] departamental se cumplir[...] promesa del Gral. Banzer [...] llegar por vía terrestre desd[...] Paz hasta Trinidad.

Para mucha gente de a[...] partes, del altiplano como d[...] sabanas, será la oportunida[...] descubrir nuevos mundos [...] jar las fotografías e imágen[...] un lado y así llenarse o [...] borracharse tocando y palpa[...] cada uno a su vez y p[...] cuenta, esa parte de Bolivia [...] solamente tuvo en su mente [...] su imaginación.

Bosque y puna, frío y [...] do, como en juego de palab[...] antónimas, serán en pocas b[...] de un viaje delicioso [...] atrayente, la conjunción [...] sentimientos, de muestras [...] esa bolivianidad que se tras[...] en el abrazo fraterno de [...] caminos.

Todo el prodigio de una [...] turaleza exuberante, de [...] bosque soberano, de un b[...] infinito, eternamente verdes [...] sus millones de tonos, sus [...] lagos y lagunas preñados [...] peces, su cielo y su selva cr[...] dos y poblados por tantas a[...] que en su policromía y en [...] canto eterno ponen el mar[...] sonoro a una fantasía dond[...] miles de animales de todas la[...] especies deambulan por entre [...] fronda y el suelo umbroso, e[...] tará al alcance de l hombre de [...] las nieves eternas y de los soc[...] vones.

Pero estas líneas serán completadas, para ese ya cercano suceso que se espera con las ansias y la desesperación del niño que sabe le entregarán, el día de su cumpleaños, ese algo que pidió siempre y que ambicionó desesperadamente.

Luego de un año de investigación policía dio con autores de robo

ORURO, 16 (PRESENCIA).- Dos robos que totalizan un poco más de 800.000 pesos bolivianos, fueron esclarecidos por funcionarios de la DID de esta capital, según informó su Director, coronel Simón Belmonte Matienzo, en reunión de prensa.

El más cuantioso es de 556.000 pesos, cometido en las oficinas de COMIBOL- Oruro, el pasado 19 de julio, ocasión en que los ladrones se llevaron dinero contante destinado al pago del bono patriótico a los empleados de esa entidad. El segundo fue cometido hace aproximadamente dos meses, en las pulperías de Catavi (COMIBOL); allí fueron sustraídos relojes por valor de 250.000 pesos.

ROBO CUANTIOSO

En el robo perpetrado en las oficinas de contabilidad de COMIBOL- Oruro, están involucradas cinco personas, un autor intelectual, dos ejecutores, una cómplice y un chantajista. Fue uno de los robos más cuantiosos ocurridos en esta ciudad. Los ladrones se llevaron cerca de la tercera parte del total del dinero existente en esa oficina. Estaba destinado al pago del bono patriótico a los trabajadores de la institución. El dinero se encontraba en maletas y una buena parte ensobrado ya, listo para su distribución al día siguiente, a los trabajadores.

Las investigaciones de la DID no dieron resultado, aunque se sospechaba que estuviese comprometido algún trabajador de COMIBOL-Oruro, por las características que presentaba el robo. Fueron detenidos algunos de ellos, y, posteriormente, puestos en libertad Finalmente, el dinero sustraído fue cubierto por la compañía aseguradora (Credinform). Así parecía haber quedado en el misterio el hecho delictivo, hasta que "un golpe de suerte," al decir del coronel Belmonte Matienzo, permitió su esclarecimiento.

El olvido o el desinterés posterior por el robo fue tal, que el denunciante estuvo en COMIBOL- Oruro y en las oficinas de la Compañía aseguradora, en La Paz, con su versión, sin que nadie le hiciera mayor caso, hasta que, finalmente, fue aprehendido por el detective Hugo Cornejo Pallares, pues resultó ser chantajista y encubridor de los delincuentes.

AUTORES

Los autores del hecho resultaron ser Emilio Suárez, sereno en ese entonces de COMIBOL-Oruro, Hugo Valdivia Fuenteseca, Mario Gutiérrez Valdez, a quienes se sumó después Juana vda. de Baltazar, como cómplice, y luego Plácido Baltazar, como encubridor, chantajista y posterior denunciante.

Emilio Suárez planeó el robo; ejecutores fueron Hugo Valdivia Fuentesca y Mario Gutiérrez Valdez. Suárez, para tener una coartada, salió de vacación días antes del robo y viajó a Machacamarca. Allí esperó a que se cometiese el robo; una vez enterado por la prensa, retornó para pedir su parte. Le tocó 300.0000 pesos, Juana vda. de Baltazar, su conviviente, enterada del robo, la exigió algo del botín recibiendo 100.000.

Plácido Baltazar, hijo de la conviviente de Suárez, anoticiado del hecho, pidió a su vez a su madre, parte del dinero. Fue complacido con 30.000 Luego intentó obtener más, pero como no quedaba ya nada, trató de conseguir de Suárez;tampoco éste tenía nada del dinero: entonces, Plácido les amenazó con denunciarles. Al no obtener ni de esa manera su propósito, pese a los ruegos de su madre, que le hizo notar que también él estaba comprometido, denunció el robo, con el propósito -dijo- de cobrar la gratificación ofrecida por Credinform.

Cuando retornó de La Paz, fue detenido por el detective Cornejo Pallares, el miércoles pasado, declarando todo lo que sabía. Los cinco participantes en el suceso, directa o indirectamente, fueron aprehendidos y llevados a La Paz, "por razones de seguridad". El coronel Belmonte Matienzo aseguró que la investigación del robo no fue descuidada.

RELOJES

El Director de la DID, acerca de los relojes sustraídos de las pulperías de Catavi, dijo que los autores, "maleantes avezados", se encuentran detenidos, pero no dio a conocer su identidad.

CAJAS FUERTES
JENARO SANJINES 439 TEL. 64529

A la opinión pública y mis compañeros trabajadores mineros de Siglo XX

Compañeros: En mi calidad de ex-dirigente del sindicato mixto de trabajadores mineros de Siglo XX, me dirijo a Uds. para hacerles conocer lo siguiente:

Después de largos días de huelga al que hemos sostenido y sin ningún resultado y que sólo hemos quedado varios dirigentes y trabajadores de base ocultos o prófugos, yo compañeros después de meditar en forma completamente responsable, que como padre de familia al igual que todos Uds., me he presentado en forma voluntaria al Comando de Ejército de la Segunda División acantonado en los baños de Uncía, a lo del Comandante, General Gastón Gambule y el Capitán Gastón Orellana, donde fuí recibido en calidad de invitado y no de arrestado, ya que el trato que he recibido fue completamente satisfactorio y de alto espíritu de confraternidad.

Acá en la ciudad de La Paz he sido recibido de la mejor manera, ya que en el Gran Cuartel también me he encontrado en calidad de un invitado, al cual hago resaltar mi agradecimiento y mi reconocimiento personal.

Compañeros: En vista de la gran comprensión y alto espíritu de buena predisposición con los trabajadores mineros del Presidente de la República, General don Hugo Banzer Suárez y la alta comprensión del Ejército Nacional que ha demostrado en el trato con mi persona y demás trabajadores, yo pido fraternalmente al resto de mis compañeros que se encuentran ocultos o prófugos que confíen en las Fuerzas Armadas de la República y se presenten al igual que lo hice yo y muchos otros trabajadores y dirigentes, ya que ahora tanto yo como el resto de los trabajadores gozamos de absoluta libertad.

Compañeros: Quiero agradecer al Señor Presidente de la República, General don Hugo Banzer Suárez, a las Fuerzas Armadas por el alto espíritu de comprensión hacia los trabajadores mineros, ya que he comprendido que sólo con el diálogo directo se puede llegar a una solución de cualquier clase de problema que se presenten hoy o en el futuro, ya que ha quedado esta verdad sellada con el trato y mi libertad al cual fui acreedor, y que es una verdad la declaración que hizo el señor Presidente, que las Fuerzas Armadas no están para maltratar a los trabajadores, y esto me he convencido con el trato personal al que fui objeto, y vuelvo a recalcar para llevar la Paz y tranquilidad a nuestros hogares y nuestra familia. Compañeros que aún permanecen ocultos preséntense al Ejército y yo estoy seguro que recibirán un trato de gran comprensión de parte de las autoridades militares acantonadas en nuestro distrito y también en la ciudad de La Paz.

La Paz, 15 de julio de 1976

ALFREDO SANTIESTEVEZ
C.I. 1219234 - Oruro

SOLICITADA

QUIERO EN ESTA OPORTUNIDAD, DIRIGIRME A LOS COMPAÑEROS TRABAJADORES, PARA EXHORTARLES A CUMPLIR CON SU TRABAJO EN FORMA DISCIPLINADA Y HONESTA, YA QUE EL GOBIERNO DE LAS FUERZAS ARMADAS GARANTIZARA EL DESEMPEÑO DE SUS FUNCIONES A CADA UNO DE USTEDES.

Asímismo llamo a todos los trabajadores que aún se mantienen escondidos presentarse al Comando de las Fuerzas Armadas, ya que es falso lo que nos han pintado de los miembros del Ejército, ellos no son malos, compañeros, ellos son seres humanos al igual que nosotros y con mucha sensibilidad social, hemos experimentado en carne propia el buen trato que nos han dispensado desde que nos entregamos voluntariamente al Comando de Uncía, donde reitero no fuimos considerados prisioneros sino invitados, recibiendo desde el Distrito de Siglo XX hasta la ciudad de La Paz, el trato mas cordial y humano que Uds. puedan imaginar.

Reitero compañeros, acuérdense que tienen hijos, familia, etc., quienes sufren cada momento de su encierro clandestino, entreguense a las Fuerzas Armadas y de una vez terminen con su falso temor, ustedes recibiran el trato amable y gentil que a nosotros nos propiciaron y de esta forma entrar a sus fuentes de trabajo y así engrandecer nuestra querida Patria.

La Paz, 15 de julio de 1976.

CARLOS RIVAS SALINAS
C.I. Nº. 1239514.- Oruro.

A la señora
Ismelda Subirana Cortez de Peña.
se le ruega cancelar el valor de su cheque; en caso contrario la publicación de este aviso tendrá carácter permanente.

Santa Cruz, junio de 1976.
Agencia Regional de PRESENCIA en Santa Cruz.

Empresa Nacional de Ferrocarriles "E.N.F.E"

SEGUNDA AMPLIACION DE PLAZOS PARA SEGUROS

Se comunica a las Compañias Aseguradoras, que a solicitud de varias firmas interesadas, amplía por segunda vez el plazo para la presentación de ofertas de seguro sobre riesgos para el equipo de locomotoras, material rodante, ferrobuses, instalaciones fijas, etc. etc., hasta el día 9 de Agosto a 1.976 a Hs. 17,00.

La Paz, 15 de Julio de 1.976

GERENCIA GENERAL "ENFE"

FILTROS "FRAM"
Calidad Mundial
Para aceite, gasolina y diessel, en todas las marcas de vehículos y motores en general.
Precios sin competencia en el país.
Compre en las principales casas del ramo.
Distribuidor exclusivo para Bolivia:
PROMOTORA PAULISTA
LA PAZ.- Alto de la Alianza 626 - 2do. piso. Casilla 2234
Av. Manco Kapac 450 - Tel. 20080
SANTA CRUZ.- Calle Warnes 32 - Tel. 21166 - Casilla 2173

En Potosí

Se necesita local para Oficinas con baño privado preferiblemente. Favor escribir a casilla 5452, La Paz hasta el 22 de Julio, indicando ubicación, extensión, número de ambientes y condiciones.

En Cochabamba

Se vende casa de renta bien cuidada con 6 departamentos zona céntrica, calle Ecuador 4034 entre Ayacucho y Junín. Ref.: Cochabamba. Telf.: 2272 y La Paz Telf. 62603. Además hermosa casa de lujo construcción especial, zona residencial, (Chorrillos).

CEDULON

Para los imputados Carmiña Rosales Roca, Federico Montalván Hoffer, Víctor Mendoza Mercado y Aurelio Jansch Mendoza.

Dentro del sumario criminal que por los delitos de falsificación de documentos sigue el Cnl. Luis Peña y Lillo Mallo, contra los imputados Carmiña Rosales Roca, Federico Montalván, Víctor Mendoza Mercado y Aurelio Jansch Mendoza, se han dictado las siguientes providencias:

AUTOINICIAL DE SUMARIO DE FS.7 VLTA.A 8.- Sello del juzgado, a 19 de mayo de 1976.- Vistos: los actuados de fs. 1 a 5, querella y requerimiento fiscal que preceden, y encontrándose el hecho previsto y sancionado por los Arts. 198 y 199 del Código Penal, instrúyase sumario criminal contra Carmiña Rosales Roca, Federico Montalván Hoffer, Víctor Mendoza Mercado y Aurelio Jansch Mendoza, debiendo librarse contra éstos mandamientos de aprehensión a los efectos de sus indagatorias y comparendo para los testigos a ofrecerse.- Al otrosí.- Líbrese en la forma solicitada.- Al otrosí 2º.- siendo cierto lo aseverado, ofíciese a dichas instituciones, con transcripción de las partes pertinentes.- Al otrosí 3º.- Señalado el domicilio.- Regístrese.- Fdo.- Dr. Wálter Borda López.- Juez Instructor 1º. en lo Penal de la capital.- Ante mí. Fdo.- N.C. de Velásquez.- Actuaria.-----MEMORIAL DE FS. 25.- Señor Juez Instructor en lo Penal.- Pide que proceso prosiga en rebeldía.-----Cnl. Luis Peña y Lillo Mallo, dentro del proceso penal sobre falsedad de documentos y otros, contra Carmiña Rosales Roca, Federico Montalván H., Víctor Mendoza Mercado y Aurelio Hansch Mendoza, ante su autoridad, atte. digo:- Conforme expresé en un memorial anterior los sindicados no se los ha podido poner ante su autoridad por efecto del mandamiento que expidió por razones que los mismos se han resistido, apoyándose en personas que los protejen en la localidad de Roboré, por tales razones y a fin de no dilatar la prosecución de la presente causa, pido respetuosamente a su autoridad que de acuerdo a lo dispuesto por el Art. 101 y Art. 250 del Código de Pdto. Penal, su autoridad mediante el auto pertinente disponga el emplazamiento de los indicados sindicados, Carmiña Rosales, Federico Montalvan, Víctor Mendoza y Aurelio Jansch Mendoza, por edicto de prensa fijando día y hora de audiencia donde se los declarará rebeldes y contumaces a la ley, al efecto pido se me extienda el edicto pertinente con los insertos precisos para ser publicado en un diario de circulación nacional.- Otrosí.- Pido que el edicto que ordene su autoridad se me extienda en dos ejemplares.- Santa Cruz, 30 de junio de 1976.- Fdo.- Ilegible (Luis Peña y Lillo).- Fdo. Dr. Rubén Villazón V.- Abogado.- Cargo.- Presentado a horas diecisiete del día de su fecha.- Conste.- Fdo.- N.C. de Velásquez.- Actuaria.- INFORME DE FS. 26.- La suscrita Actuaria informa: -Que, en el presente proceso se libró mandamiento de aprehensión contra los imputados en fecha 19-V-76, el mismo que ha sido obstruído y dejado sin efecto por el My. Julio Canido Vericochea, en la localidad de Roboré, tal como consta en documentación de fs. 9.- Es cuanto informo a su autoridad para fines de derecho.- S.C. 2 de julio de 1976.- Fdo. N.C. de Velásquez.- Actuaria.- DECRETO QUE LE SIGUE.- Sello del juzgado), a 5 de julio de 1976.- Vuelva en vista fiscal.- Fdo.- Dr. Luis Pedriel Melgar.- Juez Instructor 1º. en lo Penal de la capital.- Ante mí.- Fdo.- N.C. de Velásquez.- Actuaria.- REQUERIMIENTO FISCAL DE FS. 26 VLTA.- Señor Juez 1º. de Instrucción en lo Penal.- Requiere.- De conformidad al informe que precede su autoridad debe dar cumplimiento al Art. 101 con relación al 250 del Pdto. Penal.- Santa Cruz, 6 de julio de 1976.- Fdo.- Dr. Edgar Terrazas M.- Fiscal. Instructor en lo Penal.- CARGO.- Devuelto de fiscalía a horas dieciseis del día de su fecha.- Conste.- Fdo.- N.C. de Velásquez.- Actuaria.- AUTO DE FS. 26 VLTA. A 27.- Sello del juzgado), a 7 de julio de 1976.- Vistos: el memorial que antecede, el informe de actuaría, el requerimiento del Sr. Fiscal y en cumplimiento a la 2º. parte del Art. 101 del Pdto. Penal, se ordena que cualquier funcionario público de la localidad de Roboré, notifique a los imputados Carmiña Rosales Roca, Federico Montalván Hoffer, Víctor Mendoza Mercado y Aurelio Jansch Mercado, mediante cédula fijada en la puerta de sus domicilios personales, sea con las formalidades de ley.- Al efecto líbrese orden instruída con transcripción de los actuados pertienentes.- Se designa abogado defensor de oficio para los imputados, en la persona del Dr. David Añez Alí.- Regístrese.- Fdo.- Dr. Luis Pedriel Melgar.- Juez Instructor 1º. en lo Penal de la capital.- Ante mí.- Fdo.- N.C. de Velásquez.- Actuaria.

Es lo que se hace saber a los imputados CARMIÑA ROSALES ROCA, FEDERICO MONTALVAN HOFFER, VICTOR MENDOZA MERCADO y Aurelio Jansch Mendoza, mediante el presente cedulón fijado en la puerta de su casa, a horas........................del día ....del mes de....................de mil novecientos setenta y seis, en presencia del testigo que firma: certifico.

Tgo.---COMISIONADO

GRAN CONCURSO CULTURAL
cada Sábado a horas 20,30 en TV Boliviana
El BANCO del SABER
CHEQUE DE RESPUESTA
La Paz .... de ...... 19....... PUNTOS
Páguese a la orden de.........................
la suma de éste puntaje, por la siguiente respuesta:
....
DOMICILIO FIRMA

SILVANA
El reloj suizo de confianza
Distribuidores para Bolivia:
LA PRECISION
Casilla 569 - Cochabamba

¿PRIMERO...
EL O LA

?
primero AVE-VIT!
asesoría veterinaria
istribuye: aci IGAVI 1058
AGENCIAS: MURILLO 731 A. GALLARDO 760 PLAZA ANTOFAGASTA 592 •LA PAZ•
JORDAN 3936•CBBA• BOLIVAR 373•ORURO• "MODELO" Barrio Industrial •SANTA CRUZ•
PLANTAS PRODUCTORAS: cico 6 DE AGOSTO ESQ. VILLARROEL TEL. 51805 •ORURO•
MOLINERA DEL ORIENTE "MODELO" BARRIO INDUSTRIAL TEL. 2-5141 •SANTA CRUZ•

INSTITUTO MATEMATICO I M LA PAZ - BOLIVIA AL SERVICIO DE LA JUVENTUD ESTUDIOSA DEL PAIS
CURSOS VESTIBULARES
MAT.-FISICA-QUIMICA-PSICOTECNICO /inicio 20 DE JULIO
PREPARACION PARA INGRESO A LA "U"
TURNOS DIURNOS Y VESPERTINOS-PLAZAS LIMITADAS
Informes e inscripciones: Av. Mcal. Santa Cruz 1295-2do. piso (esq. Colón)-Telf. 63617

Entrega de fondos para encarar el problema del agua en Cochabamba

COCHABAMBA, 16 (PRESENCIA).- El Presidente de la República, general Hugo Banzer Suárez, entregará ma- , a horas 8:30, en la Pre- ra, el cheque de 12 millones pesos bolivianos a SEMAPA la solución parcial del agua ble; también anunciará la ma de encarar, de- ivamente, el grave pro- a de las 69 torrenteras que, tras año, ponen en peligro a udad de Cochabamba. Esta mación fue proporcionada el Presidente de la Cor- ación Regional de arrollo, Eduardo Soriano ani, quien regresó de La después de realizar im- tantes gestiones con- entes a su despacho.

Se dijo que existe el ecimiento de alrededor de millones de dólares para los bajos de las torrenteras, para que se comprarían ma- naria pesada, tractores y os implementos necesarios.

PROPIACION

Informó que el proyecto de dictación del Decreto premo para la expropiación los terrenos destinados al tablecimiento del Parque dustrial en la región de Uspha- pha, ha sido aceptado y que siblemente hasta el lunes de próxima semana será una alidad.

Por otro lado, el personero máximo de la Corporación de Desarrollo se entrevistó con autoridades de COFADENA y después de algunas consideraciones se suscribió un convenio por el que esa institución castrense se ocupará de realizar los primeros trabajos de infraestructura como levantamiento topográficos, caminos de acceso y otras obras, para la instalación del Complejo Automotriz.

REFUERZO

Soriano Badani anunció que consiguió algún refuerzo económico para incrementar el presupuesto de la Corporación de Desarrollo, a fin de realizar proyectos inmediatos como los trabajos de reforestación y el programa del Desarrollo Rural Integrado. También dijo que se efectuará la obra de la mini-acería para lo que representantes de los entes de desarrollo de Cochabamba y Santa Cruz destacarán a sus técnicos a La Paz, para definir los aspectos técnicos del problema, como la calidad del hierro de Changolla y el análisis que debe hacerse de este mineral en laboratorios norteamericanos.

ARTE SACRO

Por su parte, el gerente general de la institución desarrollista, René Benavidez, hizo conocer el interés de CORDECO para la organización del Museo de Arte Sacro en el convento de Santa Teresa. Dijo que se están haciendo gestiones ante el Arzobispado de Cochabamba para concretar dicho proyecto. Asimismo se ha dirigido a los personeros del Museo Nacional de Arte de La Paz, para buscar la respectiva cooperación y lograr ese propósito en defensa del patrimonio cultural de Cochabamba.

PALACIO DE CONGRESOS

Con relación al proyecto de que Cochabamba sea la sede de las convenciones con la construcción del Palacio de los Congresos, el Gerente de la Corporación de Desarrollo, hizo conocer a la prensa una nota enviada por el Instituto Nacional de Turismo, en sentido de que CORDECO debería tomar para sí la realización del proyecto ya que la parte del financiamiento estaría a cargo del Instituto Nacional de Pre-Inversiones.

El Presidente de CORDECO dijo que se interesará sobre ese plan, porque considera de suma importancia para el progreso de Cochabamba, ya que existen las condiciones más favorables para ello como la existencia del Palacio de Portales, el Palacio de Cultura, etc.

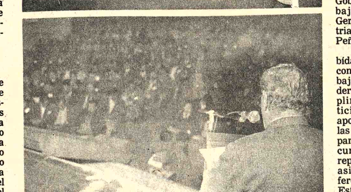

REUNION.- Con motivo del encuentro organizado por el Ministerio de Trabajo, los delegados mineros de base ayer conocieron los informes de Comibol respecto a la situación de la empresa y sus proyectos para mejorar la rentabilidad en los distritos de la producción estatal.

La Comibol retiró a 300 mineros aproximadamente

.La Corporación Minera de Bolivia como consecuencia de los últimos problemas que se presentaron en las minas de su dependencia, retiró a 300 trabajadores mineros aproximadamente, según información del Gerente, Gral Carlos Alcoreza.

Ese ejecutivo dijo que un buen porcentaje de los despidos están plenamente justificados, pero anunció que debido a los pedidos de los representantes, se efectuará una revisión de algunos casos y si no tienen culpabilidad, serán nuevamente admitidos en las empresas.

Anunció asimismo, que la Comibol seguirá despidiendo a algunos trabajadores que se les compruebe su participación como "activistas", aclaró que "no se trataba de políticos, por que todo ciudadano tiene el derecho de tener una ideología, pero lo que ahora se esta combatiendo, es al extremismo y a los activistas".

Dijo también que todos los trabajadores que son retirados son acreedores a todos sus beneficios sociales, tales como indemnización, vacaciones y desahucio. Además, informó que con el propósito de evitar problemas a los desocupados, la Comibol financiará un plan de colonización para todos los trabajadores que están siendo retirados.

El "Plan Social" es compromiso del Gobierno para los mineros

El "Plan Social" proyectado por el Gobierno y la COMIBOL, para beneficiar a los mineros, no debe ser interpretado sólo como un ofrecimiento, sino como un compromiso que tiene el Gobierno para con los trabajadores mineros, dijo el Gerente de Relaciones Industriales de Comibol, Dr. Juan Peñaranda Ipiña.

"Este compromiso será debidamente cumplido y ustedes como representantes de los trabajadores, no sólo tendrán el derecho de reclamar su cumplimiento, sino que copar-ticiparan en los trabajos aportando iniciativas, vigilando las obras y poniendo entusiasmo para que esa gran cruzada sea cumplida", dijo a los representantes de base, que asisten a la primera Conferencia Nacional de la Minería Estatizada.

El plan consiste -dijo- en el bienestar social, con vivienda, salud y educación, también significa vida sana, práctica de la moral para ejemplo de la familia, acceso a la cultura, al arte y los deportes. El plan abarca desde el mejoramiento salarial a los aspectos de alimentación racional y hasta la recreación y el crecimiento de poblaciones con sentido urbanístico.

"Quiero poner en su conocimiento las proyecciones reales del "Plan Social" que, beneficiando a los trabajadores será también favorable a sus hogares y a la comunidad minera del país. A este plan debemos calificarlo como de, extraordinaria magnitud y de incalculable alcance junto con el beneficio que les reportará la racionalización salarial y sus incentivos, que exigen a COMIBQL, un propósito de materializar el deseo del Gobierno".

El "Plan Social" dado a conocer a los mineros es el siguiente:

ABASTECIMIENTO DE ARTICULOS DE USO

Vamos a importar, en las mejores condiciones, para que tengan posibilidades de pagar en plazos muy largos y precios bajos, artículos de línea blanca como ser estufas, licuadoras, cocinas, refrigeradores, ropa de trabajo, que no produzca la industria nacional.

Haremos que se distribuya mediante pulpería, varias mercaderías puestas en consignación a precios muy por debajo de lo que cuestan en el comercio de las ciudades, eliminando así a los intermediarios.

VIVIENDAS

Reconocemos que hay un fuerte déficit de viviendas, porque faltan muchas y también muchas se hallan en mal estado. Calculamos que actualmente faltan 5.887 viviendas en los campamentos, y aunque se paga el subsidio de alquiler, a quienes no reciben casa, estamos dispuestos a encarar una construcción masiva, tanto por métodos tradicionales, así como por el nuevo sistema de las casas pre-fabricadas. También las viviendas deterioradas serán refaccionadas.

A partir de ahora y para la gestión 1976 - 1977, construiremos mil viviendas, lo que significará hacer en un solo año la mitad de lo que se construyó en nueve años, tomando en cuenta que desde la nacionalización de las minas hasta 1967, hubo la imprevisión de construir muy pocas casas. Este programa, lamentablemente, sufrió una paralización en los dos años previos a la Revolución Nacionalista de 1971.

SEGURIDAD INDUSTRIAL

COMIBOL, con sus nuevas proyecciones, ha de prestar su máxima dedicación al perfeccionamiento de la aplicación del importante rubro de Higiene y Seguridad Industrial.

Hemos organizado también la División de Medicina del Trabajo y estamos efectuando un catastro pulmonar mediante el Instituto Nacional de Salud Ocupacional. Se inició esta labor en Catavi, Quechisla y Huanuni y se proseguirá en todas las empresas.

Tenemos debidamente reglamentada una política de protección al trabajador, mediante la entrega de implementos de seguridad, tanto en interior mina, como en superficie. Ustedes son testigos de que el trabajador recibe el casco guardatojo, ropa impermeable, botas de goma, pulmosanes, guantes de cuero, mandiles de asbesto y de cuero. Naturalmente, ésta es una oportunidad para remarcar que el obrero debe utilizarlos debidamente, para desempeñarse más seguro y cuidando su integridad física.

También nos hemos propuesto intensificar la ventilación de los parajes mineros utilizando modernas maquinarias y novedosos sistemas de ingeniería minera.

LA SALUD PREOCUPACION PRIORITARIA

25.100 trabajadores de COMIBOL y 100 mil beneficiarios están garantizados con los programas de protección sanitaria.

En la actualidad la empresa cuenta con 31 hospitales generales y uno de especialidades en Catavi, totalizando 1.593 camas. Funcionan además 40 puestos sanitarios, 34 consultorios dentales y farmacias.

Para el cuidado de la salud de 125 mil personas entre trabajadores y sus familias, disponemos de 194 médicos, 35 dentistas, bioquímicos y auxiliares que totalizan 1.320 para todos los distritos.

Como ejemplo debemos informarles que en 1975 fueron atendidas 895 mil consultas y que el costo de esas prestaciones ha sido de 8 millones de dólares, con un déficit de $us. 5.000.000, que tiene que pagarlo la Empresa.

En medicina preventiva, en 1975, se vacunó a 41.956 niños mineros, inmunizándolos contra la poliomielitis, la difteria, sarampión y tétanos. Continuaremos con nuestros esfuerzos pra reducir al mínimo la incidencia de las enfermedades profesionales. En las poblaciones mineras no se producen epidemias, porque nuestra dedicación también está volcada al valioso binomio de madre e hijo.

PROYECTOS

En la actualidad, estamos construyendo un hospital de especialidades en Telamayu, de la Empresa Quechisla, con 140 camas a un costo de 2 millones 500 mil dólares. Será concluido y debidamente equipado en dos años.

Otro hospital, con 45 camas, está siendo construido en Chorolque, con una inversión de 300 mil dólares.

En Huanuni se construye un policonsultorio al costo de 35 mil dólares.

Encaramos, asimismo, la ampliación del hospital de la Empresa San José que aumentará su capacidad en 80 camas. El costo es de un millón 500 mil dólares.

Estamos efectuando igualmente trabajos ampliatorios de los hospitales de Animas, Buen Retiro y Rosario de Quechisla, de la empresa Matilde, de Bolívar, así como de los hospitales de Catavi y Corocoro con una inversión de 175 mil dólares.

Vamos a construir un hospital con 100 camas en Unificada con 2 millones de dólares. Este año iniciaremos la obra para la que contamos con un fondo inicial de 500 mil dólares. Será ampliado el hospital San Juanillo, Colquiri, utilizando 30 mil dólares. Se hará un pequeño hospital en Colquechaca, destinando 45 mil dólares. De esta manera, COMIBOL ha calculado una inversión de 6 millones 585 mil dólares para un plazo relativamente corto.

Entrenamiento y Capacitación del Personal.- Es en este sentido que la Corporación Minera de Bolivia ha suscrito ya un convenio con el organismo de Formación de Mano de Obra, FOMO, para concretar programas de tecnificación y capacitación.

Tenemos fijado un programa de becas para especializar en el exterior a nuestros profesionales, que prestan servicios en el sector de producción, apoyo administrativo y servicios en los campos de educación y sanidad, becas estas que a nivel de post-grado, resultarán satisfactorias para tener el elemento humano profesional con conocimientos actualizados y traducidos en una estructura administrativa de evidente funcionalidad y oportunidad.

Servicio de Educación.- La Corporación Minera de Bolivia cuenta con un buen servicio educativo. Es así que en cumplimiento del Código de la Educación Boliviana, mantenemos los ciclos intermedio y medio y naturalmente el de cursos básicos, siendo nuestra capacidad física de 64 planteles de educación pre-básica y básica, 50 planteles de educación intermedia, 18 planteles de educación media, 2 planteles de educación industrial y 34 centros integrados de educación de adultos con un total de 54.218 alumnos y bajo la conducción de 1.658 profesores. Estamos construyendo otras 18 aulas, 3 colegios, 4 escuelas y un auditorio, mientras que nuestro Plan de Construcciones para 1976 prevé la edificación de otras 21 aulas, dos colegios y dos escuelas, todo esto a un costo de un millón de dólares. Es más, dentro de poco tiempo, iniciaremos varias otras obras que serán concluídas en 1977 y a un costo de un millón 800 mil dólares.

Pasando a otro punto, es necesario anotar que actualmente concedemos 250 becas para estudios de profesionalización con destino a los hijos de los trabajadores, este número será incrementado a partir de la fecha, de modo que se beneficie un mayor número de estudiantes en forma anual.

Otro acápite relievante constituye el hecho de que crearemos una Fundación Educativa por parte de COMIBOL. Esta Fundación tendrá la finalidad de otorgar becas al extranjero a los hijos de los obreros para que puedan estudiar fundamentalmente ramas de especialización afines a la industria minera.

RECREACION.

Contamos actualmente con variados campos deportivos, cines, teatros y bibliotecas, estos últimos en colegios y escuelas, Sedes Sociales y otros, complementados con una serie de actividades artísticas, musicales, teatrales y festivales deportivos.

Es así que estamos construyendo en Huanuni un cine de diseño moderno y ampliando los cines de Telamayu, Rosario, Animas y Siete Suyos con una inversión de 160 mil dólares y que serán concluidos en la presente gestión.

Las vacaciones de los trabajadores merecen ser utilizadas en la forma más conveniente y adecuada. En este entendido organizaremos, en coordinación con entidades especializadas, el turismo interno de los trabajadores a fin de que conozcan diversos puntos de nuestra geografía patria, en condiciones ventajosas y muy favorables.

El intercambio deportivo, artístico y cultural merecen todo apoyo a objeto de hermanar a los obreros de la minería nacionalizada en grandes festivales de confraternidad.

Seguridad Social.- La Seguridad Social, es otro factor de incuestionable valor para la empresa, ya que su finalidad persigue objetivos netamente sociales en resguardo del capital humano de la nación.

COMIBOL prevé en este campo la utilización del Fondo Complementario Minero en la cobertura de las rentas y pensiones vitalicias. Remarcamos que el trabajador que se acoja a la jubilación, tendrá un ingreso igual o casi igual al salario que recibía como trabajador activo.

No está demás señalar que en el presente año el Fondo Complementario Minero, está en condiciones de acoger a unos 500 trabajadores para el régimen de Vejez y a otros 300 por Riesgos Profesionales.

Además, y con el ánimo de buscar la máxima seguridad para nuestros trabajadores estamos proyectando la contratación de un Seguro Global de vida, con una Compañía Privada de Seguros.

CREACION DE NUEVAS FUENTES DE TRABAJO

Dentro del plan de reestructuración que encararemos en todos los niveles de empleados y obreros de la Empresa, llevaremos a cabo un beneficioso programa de creación de nuevas fuentes de trabajo, tanto en la misma industria minera, como en la agro industria, y la formación de cooperativas artesanales. Nos preocupa la apertura de nuevas oportunidades para los supernumerarios, para los habitantes desocupados alrededor de los distritos mineros, los hijos y hermanos de los trabajadores mineros.

PREMIOS AL TRABAJADOR

Toda acción ejemplar merece el reconocimiento y tiene un justo premio.

Vamos a distinguir y premiar a los trabajadores que se destaquen por su esfuerzo, su dedicación, su honestidad, en el trabajo y se premiará la mayor producción.

También hemos de estar atentos a las demostraciones del trabajador que tenga ideas creativas y de invención. Premiaremos asímismo a quienes con sus observaciones y sugerencias motiven el ahorro de tiempo en diferentes labores, preserven más sus herramientas y protejan de riesgos sus implementos de producción.

Pero, la distinción no está reservada solamente al trabajador sino a la esposa y a los hijos. Las amas de casa que se destaquen por sus cualidades de participación cívica, de iniciativa cultural, en programas de desarrollo del hogar, merecerán de la Empresa el premio y el honor correspondiente.

Señores delegados: COMIBOL está en la posición de garantizar el fiel cumplimiento de todo lo expuesto y, queda en la seguridad de que el Plan Social significa una genuina revolución en pro del bienestar de la familia minera.

El plan social al que nos hemos referido, interpreta el decidido propósito de cumplirlo. Será realizado en toda su magnitud en beneficio del trabajador y su familia, teniendo en cuenta fundamentalmente su condición humana. Los ejecutivos de la Corporación Minera de Bolivia tenemos la permanente preocupación y confiamos que subsistiendo el clima de paz deseado, y por el cual nos reunimos, y, si se llega a acuerdos positivos durante este diálogo, como así lo esperamos, será una realidad contar con el plan social que antes no se hizo en el ámbito de la minería nacionalizada.

Fue aclarada razón del cierre de Radio Pio XII

Los sacerdotes que tienen a su cargo la Radio "Pio XII", de Siglo XX, mediante carta dirigida a los responsables del Acuerdo Prensa-Radio, aclararon las razones del cierre de la citada emisora que opera en ese distrito minero,

El texto de la carta dice:

Sres. Representantes del ACUERDO PRENSA - RADIO
Sr. Armando Mariaca.
Sr. Raúl Salmón
Sr. Jaime Humérez Seleme
Sr. Germán Casassa
Sr. Alberto Zuazo.

De nuestra mayor consideración:

Los sacerdotes responsables de la Radio Pio XII queremos expresar a los directivos del Acuerdo Prensa - Radio nuestro más sincero agradecimiento por la constante preocupación que han manifestado en velar para que sea respetada en todo momento la libertad de expresión y por las gestiones realizadas ante las autoridades del Gobierno a fin de poder visitar los Distritos Mineros para constatar la situación angustiosa, que se vive a raiz de los últimos acontecimientos.

No ha dejado de extrañarnos el contenido del punto tercero de su comunicado publicado el día 12 de los corrientes. Queremos aclarar que la suspensión del funcionamiento de Radio Pio XII se debió a la comunicación que le hizo verbalmente el Comandante de la Zona Militar en el sentido de que la radio quedaba intervenida a partir del día 9 de junio, de tal modo que su funcionamiento sería permitido solamente en el caso que se aceptase un censor designado por las autoridades militares.

Por otro lado queremos aclarar igualmente que Radio Pio XII no ha recibido ninguna presión por parte de los dirigentes sindicales o de la población en general.

La visita de los representantes del Acuerdo Prensa-Radio a los distritos mineros la creemos altamente positiva y necesaria en las actuales circunstancias.

Reiterándoles una vez más nuestro agradecimiento nos es grato saludarles con la más alta estima.

P. Jaime Bartroli S.J. - P. Renato Laberge OMI.- P. Roberto Durette OMI.

Mineros "no confían" en el Plan Social de COMIBOL

.Los trabajadores mineros de base que asisten a la Conferencia Nacional de la Minería Estatizada, ayer al concluir las exposiciones tanto de la situación de Comibol como del "Plan Social", expresaron su incredulidad sobre diferentes exposiciones.

Dijeron, "muchas veces nos han ofrecido pero nunca han cumplido, sin embargo estamos de pleno acuerdo con lo anunciado por la COMIBOL, que se inicie con la reestructuración y la eliminación de la planta burocrática. Ojalá que la baja en los costos de producción no atente contra el estómago de los trabajadores".

"Hemos venido en busca de comprensión, porque tenemos una gran responsabilidad con todos nuestros compañeros de trabajo. Esperamos que nos dejen discutir con amplitud y sinceridad, con dignidad y justicia, no queremos ser elementos de sumisión".

Ante esa afirmación, el Ministro Vargas, contestó que el Gobierno no tenía nada que ver con la demagogia del pasado. " Creo -dijo- que el dirigente está para conseguir beneficios para sus compañeros. Que no se interprete como sector privilegiado al minero, esta conferencia es el inicio de encuentros con los trabajadores, no habrá imposición de parte de las autoridades, queremos que se resuelvan en perfecta armonía, los pedidos de los trabajadores".

Luego, un trabajador de San José, dijo que en ese centro existían 1.500 trabajadores, pero que solamente 500 estaban en interior mina, pidió una revisión de ese caso.

Se dijo también que había un verdadero "divorcio" entre trabajadores y empresa a las autoridades de COMIBOL, no comprenden la verdadera situación de los trabajadores mineros", dijero. Se pidió al Gerente de COMIBOL, instruya el cese de todo despido en la empresas mineras.

Se pidió asimismo, que la campaña desatada contra los trabajadores mineros del país, mediante avisos de prensa, sea aclarada, puesto que lo que se afirmaba en esas publicaciones, es toda una "mentira organizada" para desprestigiar a los trabajadores del subsuelo.

Dijeron que todos los beneficios que "aparentemente" les da Comibol, no son de ninguna manera gratuitos "pues con nuestros aportes hacemos que esos beneficios no sean del todo gratis. Si bien el total del sueldo es bastante bueno, las reducciones por diferentes conceptos, atentan contra su valor"

El representante de "Siete Suyos" dijo que la información entregada a los medios de comunicación sobre la muerte de dos de sus compañeros, no era verídica puesto que en verdad se trató de un abuso de autoridad de parte de un Sub-Oficial del Ejército. Para quien pidió proceso y el castigo correspondiente.

Se dijo también que "al ingresar las FF.AA. a las minas, estas allanaron las viviendas de los mineros, destrozando sus muebles, aparatos de televisión y también sus refrigeradores. En principio, los efectivos de las FF.AA. no cumplieron con las órdenes sino que hicieron mal uso de su autoridad", dijeron.

Mutual "San Vicente de Paul" celebra su XCII aniversario

La Sociedad y Mutual de Beneficencia "San Vicente de Paul" festeja mañana el 92 Aniversario de su fundación, oportunidad en la cual se llevará a cabo una sesión de Honor, sujeta a programa especial, en cuyo desarrollo se posesionará el Directorio recién elegido.

El Presidente de la Federación de Mutualidades de La Paz, Néstor Valenzuela, será quien inaugure la Sesión de Honor, durante la cual se rendirá homenaje a la efemérides de La Paz y al prócer de la Independencia Americana, don Pedro Domingo Murillo.

En la culminación de la Sesión de Honor se procederá a la posesión del nuevo Directorio de la entidad, a cargo del Vice-Presidente de la Confederación Nacional de Mutualidad de Bolivia, Prof. Víctor Maceda.

Preside el flamante Directorio de la Sociedad Mutual y de Beneficencia "San Vicente de Paul" el Dr. José Alejandro Rivero O.; Vice-Presidente Dr. Guillermo Téllez Ross, Fiscal General Francisco Rodríguez Secretario General Prof. Ernesto Barreda P., Secretaria de Actas, Angela Montaño, Tesorera Bertha Viscarra de Rodríguez.

Además del Directorio Honorario que preside el Jefe del Estado, la Institución cuenta con una Junta Consultiva y profesionales que prestan servicios a esa antigua entidad.

Expectativa en Uyuni por los yacimientos de litio

(ANF) - Los pobladores de la región donde está ubicado el extenso salar de Uyuni en el departamento de Potosí, recibieron entusiasmados el anuncio oficial sobre la posible existencia de yacimientos de litio. Expresaron también su esperanza de que los estudios del caso sean completados "y no se deje a medias o en simple anuncio como ocurrió con otros proyectos anunciados a poblaciones de estas provincias".

La Asociación de Trabajadores y Cooperativas dedicadas a la explotación del salar, en pronunciamiento que lleva también firmas de representantes cívicos, al expresar su satisfacción por el anuncio sobre el resultado de pruebas analizadas en los Estados Unidos y que muestran la posibilidad de la existencia de yacimientos de litio en el salar, hacen notar la importancia de que esa región cuente con una industria o proyecto desarrollado que incentive el movimiento de la región e impida la inmigración de sus habitantes hacia zonas o ciudades con mayores posibilidades.

Se recuerda que hace tiempo que se habló de llevar adelante un proyecto de Química Básica, sin que hasta ahora se note en la región la cristalización del mismo. Asimismo se hace mención a pasadas declaraciones oficiales sobre la existencia de grandes yacimientos de cobre en las provincias Nor y Sur Lípez, pero -dice- no se volvió a saber más del asunto. Se cita igualmente un proyecto de aprovechar la energía geotérmica de las llamadas fumarolas y se pregunta qué pasos efectivos se han dado al respecto.

El documento de los trabajadores del salar y representantes de la Provincia Quijarro, Uyuni y otras zonas de la región ofrecen la cooperación que les sea requerida y reiteran su solicitud para que el proyecto o estudio relacionado con la existencia de litio sea completado

MADRE PATRIA.- Un monumento que simboliza la Madre Patria fue inaugurado en la Avenida 16 de Julio por el Alcalde Mario Mercado Vaca Guzmán, quién concurrió al acto con otras autoridades municipales. El monumento sostiene una estatua de bronce que descansa sobre un pedestal de mármol, el cual, a su vez, tiene como base una artística fuente luminosa.

Mensajes por aniversario de La Paz

.Con motivo del aniversario de la Revolución encabezada por Pedro Domingo Murillo el 16 de Julio de 1809, se han emitido varios mensajes de salutación.

El Centro Cultural Moxos del Beni, dirigido por el Dr. Germán Vargas Martínez, Enrique Banzer B., y otros, expresa que los residentes benianos en La Paz saludan al "viril pueblo paceño y formulan votos por su creciente progreso y bienestar". Agrega que la vinculación vial La Paz-Beni-Pando, permitirá la complementación de zonas geográficas, hasta ahora desintegradas.

El Colegio de Abogados de la Paz dirigido por el Dr. Alfonso Palomeque Blacutt emitió un pronunciamiento, en el que rinde su homenaje al CLVII aniversario de la Gesta Revolucionaria de 1809. Agrega que la proclama de la Junta Tuitiva ha quedado impresa en el corazón de todos los bolivianos, iluminada por la tea que nos legó el gran patriota y abogado Don Pedro Domingo Murillo.

La Asociación de Beneméritos y Excombatientes de la Guerra del Chaco del Regimiento Illimani, dirigida por Daniel Roberto Arduz A., y otros, convocó a sus asociados para el Te Deum que se celebró ayer en la Basílica Metropolitana de Nuestra Señora de La Paz. A las 11 y 30 realizaron una Columna de Honor ante el Altar Patrio. Posteriormente se realizó una sesión de honor en la sede social de esa institución.

Fábrica de Tubos de Acero se inaugurará hoy en El Alto

.En su último acto oficial como Gerente de SAMAPA, el Cnl. Guillermo Urquiola Castrillo, inaugurará este mediodia la Fábrica de Tubos de Acero, construida sobre una superficie de 1.500 metros cuadrados en la región de Alto Lima, en El Alto, Al acto ha sido invitado el Presidente Hugo Banzer Suárez quien, de acuerdo al programa, pronunciará un discurso y pondrá en marcha la instalación industrial.

La firma austriaca Rumpel, proveedora de la tubería de acero para la Segunda Etapa del Plan Maestro de Agua Potable de La Paz, en coordinación con SAMAPA, instaló la Fábrica de Tubos de Acero para proveer directamente ese material a SAMAPA. Producirá tubos de hasta 800 milímetros, empleando para ello planchas de acero importadas de Austria.

Concluido el proyecto Tuni-Condoriri, la fábrica continuará produciendo tuberia de acero para otras obras. El propósito de las autoridades municipales es que la fábrica pase, posteriormente, a manos bolivianas una vez cumplido el contrato de la firma Rumpel.

Pedido de suspensión de reunión tripartita

ASUNCION, JUL. 16 (AFP).- Argentina pidió el aplazamiento de una reunión prevista este mes en Salta en el marco del programa tripartito de aprovechamiento del Río Pilcomayo que lo comparte con el Paraguay y BOLIVIA, se anunció oficialmente en Asunción.

El aplazamiento de la reunión de los directores nacionales de ese programa sugirió Argentina que sea hasta el 23 de agosto próximo.

En Potosí se llevarán a cabo las jornadas nacionales de pediatría

.Entre el 4 y el 8 de agosto próximo se llevarán a cabo en la ciudad de Potosi las XII Jornadas Nacionales de Pediatría, a las que seguirá el VIII Curso de Post Grado de esa rama médica.

El temario de esas reuniones científicas consignan puntos considerados muy importantes por los organizadores y asistentes. Entre éstos se desarrollarán aspectos relativos a las neumopatías agudas de la infancia, afecciones que en Bolivia tienen alta incidencia. También se estudiará por primera vez en el país lo relativo a los accidentes en la infancia, como tema oficial de un congreso de pediatría.

El Presidente de la Sociedad Boliviana de Pediatría. Dr. Gonzalo Silva, dijo con respecto al tema citado, que muchos niños que sufren accidentes son imposibilitados temporal o definitivamente y se dan casos de muerte.

Aviso de Remate

El Dr. Juan B. Lobatón P., Juez Cuarto de Partido en lo Civil de la Capital, etc.

Hace saber, a la opinión pública que por proveído de fjs. 43 de fecha 12 de junio del corriente año, ha señalado para el verificativo del remate de la vagoneta Toyota con placa de circulación 5-11635 el día 23 del corriente mes a hrs. 15, sobre la base de su tazación pericial del oficio de $b. 81.000 rebajada que ha sido la primera décima propio de la ejecutada Yolanda Angélica Iturri de Suxo, por tenerse así ordenado dentro del juicio ejecutivo seguido por Toyota Boliviana Ltda. contra la mencionada y Bernardino Gisbert, sobre cobro de pesos.

Los interesados en dicho remate podrán concurrir el día y hora designados a la Tribuna de Remates del Palacio de Justicia, previo empoce del 5% en Secretaría.

La Paz, 14 de julio de 1976

P.O. del Sr. J. 4°. de P. en lo C. de la C.

Ante mí: (Fdo.) MILTON NOVILLO R., Secretario del Juzgado 4to. de partido en lo civil.

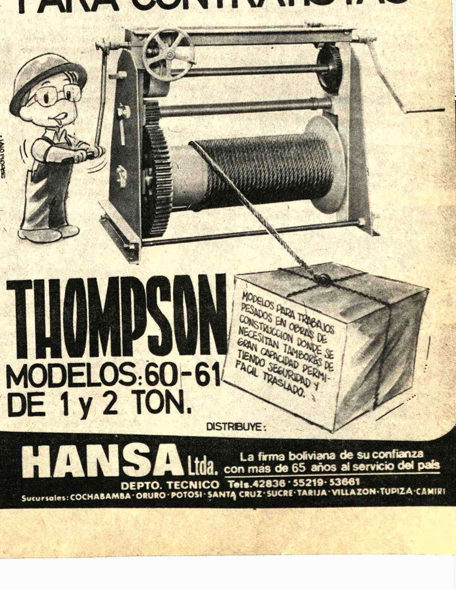

Exposición sobre Sarah Bernhardt

POR ARTURO USLAR PIETRI

PARIS (ALA). Dentro de la ola de nostalgia por el pasado inmediato, que sin embargo ya parece tan remoto y ajeno a nuestro tiempo, se ha abierto en París una exposición conmemorativa de Sarah Bernhardt.

Si fuera necesario medir y darse cuenta de todo lo que nos separa de ese próximo ayer, este curioso y maravillante conjunto bastaría para hacerlo evidente. Para la gente de hoy resulta increíble ese estilo de vida, que no podrá volver nunca y mucho menos la posibilidad de que pudiera surgir ahora un monstruo sagrado de las fabulosas dimensiones de la divina Sarah.

Era infinitamente más que eso que los devotos, del cine llaman una "estrella". Era ciertamente una gran actriz, pero era además un símbolo mágico, una sacerdotisa, y una encarnación de años, desde los tiempos de Victor Hugo y de la reina Victoria hasta la víspera de la Primera Guerra Mundial, representó para el mundo culto de Europa la personificación de todo lo más elevado en arte, en gusto y en refinamiento.

Era una gran actriz que creó un estilo dramático a su manera y lo impuso a públicos y autores. Era la gran trágica declamatoria de la "Fedra" de Racine. Nadie había dicho los versos de los grandes poetas con semejante acento, con tal carga de sentimiento y de pasión, con un timbre de voz que no parecía humano. Los teatros se llenaban de gentes en éxtasis, casi sin oír ni comprender, como para mirar aquella aparición increíble, que a veces era Medea, o la Dama de las Camelias o Flora Tosca. Se iba al teatro a llorar y a extasiarse.

En la novela de Proust está su presencia inolvidable. Es aquella Berma, que iba a oír, como a una ceremonia religiosa, el narrador adolescente.

Pudo realizar hazañas increíbles y que pertenecen al dominio de la sugestión colectiva y de la psicología de masas. Con francés del Gran Siglo y del menos grandioso de los fabricantes de pesadas máquinas sentimentales, como Sardou o Dumas hijos, pudo realizar jiras triunfales en países de lengua extranjera. No sólo en Londres, donde una "élite" cosmopolita la iba a ver morir inimitablemente en francés, sino en aquellos Estados Unidos de fin de siglo, los del rodeo de Buffalo Bill y el circo Barnum, que plenaron teatros y carpas, en más de cincuenta ciudades, para mirar embelesados a aquella mujer impresionante que representaba obras que pertenecían a otro mundo y en una lengua que casi ninguno de los espectadores podía comprender.

En la exposición que le acaban de consagrar está el testimonio y las huellas de ese mundo desaparecido que ella encarnó. Están los trajes de los famosos modistos de la época, los grandes sombreros con plumas de garzas y las telas bordadas y enriquecidas con los más fabulosos encajes. Están los muebles y la decoración que la rodearon. Aquella sala de estar, que era su "boudoir" y su estudio, y que es como el desván surrealista de un museo de ciencias naturales, con sus palmeras, sus cataratas de terciopelo, sus falsas tiendas del desierto, sus pieles de tigre y de oso, sus ibis de bronce, sus lámparas floridas ahogadas en paños de seda de todos los colores y sus montañas de cojines que bajan desde el techo en avalancha. Todo eso junto a las mesas que parecen plantas, a las sillas que semejan flores, a las vitrinas que se retuercen como lianas y a todos los objetos de todos los colores que simulan flores o animales. Ese delirio de formas pobló su vida y constituyó el estilo de su época.

Allí se suceden y se mezclan todos los aspectos pintorescos de esa larga "Belle Epoque", de la que Sarah Bernhardt fue síntesis y reina. Desde los señoriales coches de caballos hasta los primeros automóviles aquellos graciosos e ineficaces juguetes mecánicos que despertaban la admiración y el asombro de los enlevitados peatones. Una época de lenta transformación pero de optimista sentido del progreso.

Se creía poseer los modelos y los patrones de todo lo deseable. Desde la pintura académica y mundana de los artistas de sociedad, hasta las convenciones literarias y teatrales que andaban en el peligroso borde de lo sublime y lo ridículo. Allí está la sexagenaria Sarah, en el cruel testimonio de los fotógrafos, vestida de blanco uniforme de archi-duque austriaco, representando los sueños rotos y los sollozos de "L'Aiglon". Y allí está también, como extraña reliquia, la caja de plata, con su firma en oro, en la que guardaba el actor Mounet-Sully las ochenta y seis cartas de amor que le había escrito la divina.

Desde los retratos de los pintores y de los fotógrafos, desde las tomas de Nadar juvenil, que le descubre aquella cara dura y casi andrógina, hasta a dama-vegetal o la silueta casi pre-rafaelita de sus últimas retratistas.

Poco ayudan a comprenderla y a entender su tiempo las viejas grabaciones en que se trasluce, en una forma apagada y hasta chillona, aquella voz que fue de oro para sus contemporáneos, o las tempranas películas en las que se le ve gesticular muda en las escenas culminantes de sus grandes papeles.

Nada nos ha quedado de esa época, tan próxima y tan extraña a nuestra sensibilidad de hoy. Ni su teatro ni sus modas, ni su gusto, ni su mentalidad. Entrar en aquella vasta guardarropía muerta es como un viaje entre fantasmas.

(ALA).

EXPOSICIONES.- En la Casa Municipal de Cultura fueron inauguradas dos exposiciones el pasado miércoles; la primera, "Iconografía documental y fotografía", la segunda, "Muestra artesanal de orfebrería". En el gráfico un aspecto de las muestras nombradas.

ARTE Y CULTURA

OLEOS DE ARANDIA QUIROGA.- En horas de la tarde de hoy será levantada la exposición de óleos que presenta en la Galería EMUSA el joven pintor Edgar Arandia Quiroga. En el gráfico, una de las pinturas que integra esta excelente muestra.

Exposición en Cochabamba

COCHABAMBA, 16 (PRESENCIA).- Con los auspicios de la Municipalidad y de Centro Cultural "Portales", el artista Mario Vargas Cuellar presentó una exposición pictorica, en el Salón de Artes Plásticos "Gildaro Antezana". Esta muestra es un homenaje al malogrado pintor desaparecido Gildaro Antezana y durará hasta esta semana.

Se trata de veinte dibujos y seis pinturas y un mural. Entre los primeros hay los siguientes títulos: Mariposa que busca otra flor, largo es el camino, manantial inagotable, inquietud del porvenir, solo queda un recuerdo fugaz, la palabra que no ha de llegar, lenguaje puro y misterioso, como una ráfaga caliente, la vida palpita en tu seno, leyenda de una raza, secretos de un alma, nuestras cicatrices, pecho en el que fermenta la fe, de la Patria el alto nombre, muchos siglos no he dormido, ojos y oidos del mundo, la fe prestada la envejecida espera, el conscripto, vigor de una raza que perdura.

En las pinturas, el que nos separa, Tupaj Katari, las montañas, carita de arcilla, jilagata y todavía queda la esperanza.

Mario Vargas Cuéllar es un pintor que maneja con seguridad la línea y el color para trasuntar estados de ánimo y del paisaje. Es uno de los jóvenes valores que promete mucho, ya que tiene cuadros que llaman la atención por su magnifica interpretación de su temática, reflejando una fuerza lírica y telúrica.

TRABAJOS ARQUEOLOGICOS

COMARAPA, 16 (PRESENCIA).- Los trabajos de la pucara de Tuquipaya en las proximidades de esta población han sido concluidos expresó el arqueólogo Omar Claure, bajo cuya responsabilidad se han realizado los trabajos de limpieza, encerrado con postes de madera y alambre; la pucara tiene una extensión de una hectárea, Los trabajos fueron financiados integramente por el Instituto Nacional de Arqueologia.

Los trabajos duraron más de dos meses y la cooperación de autoridades municipales de Comarapa fue decisiva.

Al ingresar a la mencionada Tuqipaya se puede advertir un letrero y se ha dotado de guarda ruinas. Posteriormente se iniciarán las excavaciones de esa región para levantar un plano completo de la fortaleza, las piezas encontradas han sido depositadas en las dependencias de la Alcaldia Municipal, en calidad de custodia.

Mientras tanto, autoridades e instituciones cívicas ha solicitado apoyo económico al Comité de Obras Públicas y Casa de Cultura de Santa Cruz, para la instalación del museo regional. Los planos de este repositorio han sido elaborados por el INAR.

VISITA DE ARQUEOLOGO

VALLEGRANDE, 16 (PRESENCIA).-.- En el transcurso de la presente semana arribará a esta ciudad el arqueólogo residente en Samaipata, enviado especial del Instituto Nacional de Arqueologia, para que visite los centros arqueológicos regionales y determine su magnitud. Las zonas arqueologicas están ubicadas en la zona sud.

Con la instalación del museo regional la provincia Vallegrande -al igual que Caballero y Florida- se integraria al museo arqueológico de Santa Cruz y en poco tiempo se convertiria en centro de atracción turistica.

Conjunto teatral de Santa Cruz se presentará mañana en La Paz

.El Grupo Experimental Aquarius de la ciudad de Santa Cruz se presentará mañana, a horas 19 y 30, en la Casa Municipal de Cultura "Franz Tamayo", con un interesante programa, en el que destacan obras de Picabia y Desaignes.

Los jóvenes artistas del Grupo Experimental forman parte de la Asociación Cruceña de Actores, desde hace algunos meses han realizado cursos de expresión corporal, preparación del actor, yoga aplicado al teatro , materias que han sido dictadas en la Casa de Cultura de la capital Oriental y el Instituto de Yoga.

El programa de mañana consta de cuatro obras: 1) Preámbulo, expresión y vivencia circunstancial, Creación colectiva; 2) Manifiesto Canibal Dada, de Picabia; 3) El canario mudo, de Desaignes, y 4) Festival manifiesto presbita, de Picabia. En suma, una serie de obras representativas del Teatro Dada Europeo de 1930, donde también figuran creaciones del Grupo Experimental Aquarius.

El elenco cruceño ha actuado en repetidas ocasiones en el Teatro "Acha" de la ciudad de Cochabama, con los auspicios de la Casa de Cultura de Santa Cruz. Alianza Francesa e instituciones de Cochabamba.

El Grupo Experimental, con esta nueva gira que ha iniciado por las principales ciudades del país, pretende sumar su aporte para hermanar culturalmente a Bolivia.

Cumplida esta gira, el elenco nacional se presentará en algunos países latinoamericanos, guiado por el afán de recoger experiencia y a la vez hacer conocer las inquietudes culturales de nuestro país.

El Grupo Experimental Aquarius actuará en Venezuela, Colombia, Ecuador, y Perú.

15 AÑOS

El día de hoy cumple sus hermosos 15 años, la Señorita Elizabeth Eyzaguirre Rodríguez con este motivo sus padres, Fernando Eyzaguirre Escobari y Mery Rodríguez de Eyzaguirre le ofrecen una recepción social en su domicilio.

La Paz 17 de Julio de 1976

Fallecimientos

"BOLIVAR S.A. DE SEGUROS"
En la paz del Señor y confortada con los auxilios de la S. Religión Católica ha dejado de existir el que en vida señor Profesor:

Don ROGELIO VIDAURRE BOTELLO
(Q. E. P. D.)

Josefina Villarreal vda. de Vidaurre esposa; Marlene, via, Noemy, Doris y Janeth Vidaurre hijas; Eusebio V. rreal, padre político; Jorge, Maria y Rafael hermanos p. ticos; sobrinos y demás familia invitan al Magisterio Nal. especial al cuerpo docente y alumnos de la escuela Vic. Ochoa, Policlínico Manco Kapac, C.N.S.S. a la traslación los reslos mortales del extinto al Cementerio General día de hoy sábado 17 del presente a horas 4 p.m.
El cortejo fúnebre partirá de la calle Genaro Sanjinés (C. Social del Maestro)
Favor que será reconocido por la familia doliente.

La Paz, julio de 1976

En la paz del Señor y confortada con los auxilios de la Sa. religión católica ha dejado de existir la que en vida ejemplar madre y esposa.

Sra. ENCARNACION CARVALLO V. DE GUTIERREZ
(Q. E. P. D.)

Walter, Julio, Antonio y Marina, hijos; Estela, Adela (hi. políticas) César Gutierrez, Pedro Paniagua hermanos pol. cos, los primos, sobrinos nietos y demás familia ruegan a amistades, se dignen asistir a la traslación de los re. mortales de la extinta al Cementerio General el día de sábado 17 de julio a Hrs. 11.00 a.m.
El cortejo fúnebre partirá de la Av. República N°. 789
Favor que comprometerá la eterna gratitud de la fam. doliente.

La Paz, julio de 1976

Misas

En la paz del Señor y confortada con los auxilios de la s. religión católica ha dejado de existir, la que en vida ejemplar madre.

Sra ADELA ESPINOZA ARAMAYO
(Q. E. P. D.)

Javier, (ausente) Ruth, Fernando, hijos; Victor Queza. Celia R. de Urriolagoitia, (ausente), hijos políticos; Clem. na E. de Madueño hermana; Fidel Madueño hermano p. co y sobrinos (ausentes), los nietos y demás familiares, tan a los residentes catagaiteños y del Sur a la misa, por el eterno descanso de su alma y recordando los días de su llorado fallecimiento, madarán oficiar el de hoy sábado 17 a horas 17.30 en el templo "Ce. Juvenil Don Bosco" de la Ciudad Satélite parada del M. "L"
Su asistencia a este acto de piedad cristiana compromet. la gratitud de la familia doliente.
El duelo, se despide en la puerta del templo.

Isabel Antelo vda. de Barroso, esposa, Nancy, Humberto, María Elena, Dolly, Silvia y Susana, hijos; Tcnl. DEM. Oscar Pantoja A., Ing. Jaime Ugarte, hijos políticos; nietos, sobrinos y demás familiares del que en vida fué ejemplar esposo, generoso padre y digno amigo:

Dn. ESTEBAN BARROSO LEA PLAZA
(Q. E. P. D.)

ruegan a sus parientes, amistades, residentes chaqueños y personas piadosas se dignen asistir a la misa que recordando el mes de su llorado fallecimiento acaecido en la ciudad de Yacuiba se mandará oficiar en el templo de María Auxiliadora (El Prado), el día domingo 18 del presente a horas 12.30 a.m.
Su asistencia comprometerá la gratitud de la familia doliente.
El duelo se despide en la puerta del templo.

La Paz, 17 de julio de 1976

Arturo Costa de la Torre Eguino, esposo; Luis Fernando y Jose Rolando Costa Ardúz hijos; hijas políticas, nietos, bisnietos y demás familiares la que en vida fué ejemplar esposa y digna madre:

Doña: MARIA LUISA ARDUZ OCAMPO DE COSTA
Q. E. P. D.

insinúan a sus amistades, personas piadosas, asistir a la misa que sufragio del alma de la extinta y recordando los ocho días de su sensi. fallecimiento, se mandará a oficiar el día de hoy sábado 17 a Hs. 11. a.m. en la Iglesia de San Pedro.
Su asistencia a este acto de piedad cristiana comprometerá la gratitud la familia doliente.
El duelo se despide por tarjeta.

La Fundación Vasarely

El pasado 14 de febrero fue inaugurada la Fundación Vasarely, cerca de Aix-en-Provence.

El monumento fue diseñado y construído por el artista húngaro Víctor Vasarely sin ayuda ni subsidio de fuente alguna. Se levanta en una encrucijada en la autopista del Sol, como los templos de la antigüedad, anunciado por una gigantesca "V" dibujada en el familiar cuadriculado en blanco y negro de Vasarely.

INNOVADOR EN EL ARTE

El artista, de 68 años, como muchos de sus contemporáneos, pasado por períodos de arte representativo, seguidos de períodos de "tachismo" y de pintura de acción. Fue amigo de Cézanne, de Braque y de Matisse. En 1929, siendo estudiante en la Bauhaus de Budapest, comenzó a desarrollar sus propias ideas acerca de la naturaleza del arte; originalidad afloró rápidamente, revelando la promesa del hombre que más tarde había de crear su propia versión del arte cinético. Se hizo famoso en París en el decenio de 1950 por sus abstracciones geométricas. Su período de arte "op" en blanco y negro, durante el cual produjo mágicas curvas volátiles y formas puras, fue seguido por un período dedicado a los colores fuertes y vibrantes. Vasarely pasó muchos años, primero solo y luego con un pequeño grupo de trabajadores, investigando y estudiando diferentes tipos de materiales: cerías, aluminio, pintura sobre madera, escultura, cerámicas, etc.

Su concepción del arte es altruística y social. Idea "múltiples" -es decir, series de trozos- de elementos coloreados y formas geométricas simples que el individuo puede acomodar a su gusto.

Vasarely hace también serímetros; produce gráfico y luego hace hacer reproducciones que en su opinión tienen el mismo valor que el original y pueden ser adquiridas prácticamente por cualquiera. Para ayudar a familiarizar al público con su obra, fundó lo que llama un "museo didáctico" en el Castillo de Gordes, situado a unos pocos kilómetros de Avignon, y que ha sido restaurado. Todos los años se invita a los visitantes a contemplar toda la gama de la obra del artista que lleva a cabo una cruzada por el retorno a la belleza, "la belleza plástica reinventada por la abstracción después de los desastres del cubismo y el surrealismo".

Vasarely es también defensor del arte urbano y realiza una enérgica campaña contra cierto tipo de arquitectura contemporánea; admite libremente ser "enemigo de toda esa arquitectura moderna que es, seamos francos, un amontonamiento urbano hostil, y los monobloques de viviendas que han brotado como hongos en todo el mundo y han penetrado hasta el corazón mismo de nuestras viejas ciudades".

Evidentemente, no es posible deshacer lo que se ha hecho, pero se pueden introducir mejoras. Vasarely ha propuesto "integraciones", una manera inventada por él de reimplantar el elemento estético -color o forma- en los ambientes más opacos o banales. La Fundación de Aix es una soberbia realización de su sueño de integrar la belleza plástica con la forma arquitectónica.

"Para mí lo más importante ", dice Vasarely, "es imaginar un mundo más hermoso, más placentero que éste en que vivimos. Por eso construí en Aix".

LOS EDIFICIOS

La sobria armonía de la fachada contrasta marcadamente con la explosión de colores vibrantes del interior. Construída en formas estrictamente geométricas, esta Meca del arte cinético se compone de seis salas hexagonales -de aproximadamente unos 8 metros de largo y con cielorrasos a una altura de unos 9 metros- comunicadas entre sí por aberturas estrechas; las salas irradian de un núcleo central. Las cúpulas de vidrio están cubiertas de celosías de aluminio que filtran la luz que entra a las salas que están debajo formando figuras que cambian constantemente. Los pisos son de mármol gris palidísimo y las salas están amuebladas con sofás-camas ligeramente curvados.

"INTEGRACIONES"

En los 42 tabiques de la planta baja hay ejemplos de "integraciones". Se escogen temas vasarelianos en materiales robustos tales como hierro, cerámica, cartón piedra y pinturas que desafíen a los elementos. Llevó un año crear las "integraciones", tanto como llevó levantar el edificio.

Para encontrar artesanos y constructores dispuestos y capaces de ejecutar sus deseos Vasarely llamó a licitación a diversas firmas; la empresa Emaux de Briare, por ejemplo, produjo toda una gama de esmaltes especialmente para él, todos en azules y grises sutiles. El resultado es un conjunto cuidadosamente refinado en el cual el efecto es completado por la música: Bach alterna con un programa de música de percusión y un poquitito de jazz.

"PROPOSICIONES"

En el primer piso se encuentran las ochocientas o novecientas "proposiciones" preparadas por Vasarely utilizando las fotos de muestras de arquitectura contemporánea tomadas por sus asociados. Además del ahora convencional arte "op" y del arte cinético y de las fachadas punteadas, ajedrezadas y a rayas que el público se ha acostumbrado a esperar de Vasarely, éste ha añadido el lenguaje de decoraciones más tradicionales, como flores, frutas y pájaros.

En una verdadera fiesta de color, se muestran 42 prototipos de paneles corredizos separados.

EL COSTO DE FINANCIACION

Vasarely ha sido extraordinariamente generoso en cuanto se refiere a la fundación. En un gesto típico de esplendidez húngara, lo ha dado todo. Solamente el terreno fue proporcionado por la municipalidad de Aix.

Los desembolsos han sido enormes. El costo de los edificios solamente llegó a 13 millones de francos y la decoración interior, todavía incompleta, costó casi otro tanto. Los gastos de funcionamiento oscilan entre dos millones y dos millones y medio de francos por año.

Para pagar todo eso, Vasarely ha hecho importantes donaciones transferibles de sus obras pictóricas. Las obras en exhibición en la Fundación también han sido donadas por el artista, pero no son transferibles. La única y principal fuente de ingresos son las publicaciones, es decir, los libros, tarjetas postales, tapices y serímetros que se venden en la Fundación.

Vasarely confía en poder sufragar los gastos de funcionamiento dentro de los dos o tres años próximos.

Espera que la Fundación se convierta rápidamente en un lugar de reunión de arquitectos, diseñadores y otros profesionales, y que se la use para simposios y seminarios. Se propone también crear un centro de investigaciones, establecer contactos con diversas universidades y mantener una oficina de enlace en el Centro Nacional de Arte y Cultura en París.

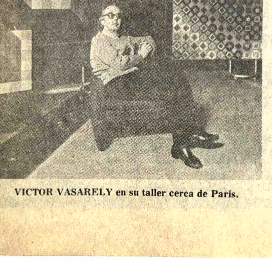

VICTOR VASARELY en su taller cerca de París.

¡DE INCONFUNDIBLE ELEGANCIA Y CALIDAD...!
SUPERTEX 70
DURABLE CUAL NINGUNO = Pura Lana
Es un Producto de Lanificio Boliviano

PISOPAK
IMPORTADORA FERNANDEZ CASILLA 5174
Jenaro Sanjines 439 Tel. 64529

CUANDO LAS ESTUFAS ELECTRICAS SON
National
HAY MAS CALOR EN SU HOGAR...

VENTAS Y SERVICIO EN
LA GRAN CADENA DEL HOGAR
DISTRIBUIDORAS NATIONAL

HOY CINES TV

MONJE CAMPERO Tel. 23333

Matinée Dibujos Animados LUCKY LUKE EL INTREPIDO y su CORTO PECOS BILL EL MAS VELOZ DEL OESTE Tanda y noche DILLINGER censura 18 años y noticiero Proinca HOY BOLIVIA Nº. 2 M. 9.50 T y N. 11.50

16 DE JULIO Tel. 52119

Matinal Cine Club Juvenil BULLIT Matinée, tanda y noche HORIZONTES SIN LIMITE (apta para todo público) M. 7.10 y 9.10 T y N. 9.10 y 11.10

TESLA Tel. 53803

Matinée, tanda y noche LA CHASCAÑAWI (Censura todo público) y el noticiero EL MUNDO AL INSTANTE M. T. Y N. 11.10 y 9.10

PRINCESA Tel. 51821

Matinée SCORPIO Tanda y noche RIO DE LA MUERTE, RIO DEL AMOR (Prohibida menores de 21 años) Además el noticiero EL MUNDO AL INSTANTE M. T y N. 6.10 5.10 y 4.10

PARIS Tel. 29704

Matinée, tanda y noche EL EDICTO (Censura 14 años) M. T y N. 7.10

UNIVERSO Tel. 42660

Matinée, tanda y noche EL MINISTRO Y YO Matinée Mezz. 12.10 Plat. 10.10 T. y N. Mezz. 14.10 Plat. 12.10

...Y ELLOS SE JUNTAN

1º. EMISION

12.00 Tele-match
12.50 Centinelas del Bosque
13.15 Marionetas
13.30 Los Cuatro Magníficos
13.50 Cierre Emisión

2º. EMISION

16.30 Popeye
16.55 Los hijos de los Picapiedras
17.20 El hijo de Meteoro
17.50 Los Magníficos Justicieros
18.20 Gente Linda
18.50 Honorable Cascarrabias
19.25 Telenoticioso Boliviano
19.55 Mi Colegio
20.20 Banco del Saber
21.00 Así marcha el país
21.45 Fugitivo
22.30 Fútbol 76 "Rosario Central vs. San Lorenzo"
24.00 Cierre Emisión.

BOLIVAR Tel. 25051

Matinée, tanda y noche CINCO LOCOS VAN A LA GUERRA todo público Noticiosos NO DO M. T. y N. 7.10

AVENIDA Tel. 25409

Matinée, tanda y noche ME SIGUEN LLAMANDO AMEN todo público M. 7.10 y 9.10 T. y N. 9.10 y 11.10

MONUMENTAL ROBY

Matinée, tanda y noche LA MADRECITA M. Plat. 7.10 Gal. 4.60 T. y N. Plat. 9.10 Gal. 5.10

CENTER Tel. 22026

Matinée, tanda y noche dobles EL DRAGON FURIOSO y EL VENGADOR DE SHANTUNG CONTRA LOS SIETE TIGRES M. 4.20 y 3.70 T. y N. 5.30 y 4.30

LIBERTAD Tel. 53925

Matinée tanda y noche dobles EL BOXEADOR JUSTICIERO y ZATOICHI ESPADA FULMINANTE M. 5.10 T y N. 5.60

MEXICO Tel. 26867

Matinée, tanda doble MARIA ISABEL y EL AMOR DE MARIA ISABEL Noche EL AMOR DE MARIA ISABEL M. 5.10 y 4.10 T y N. 4.60

SCALA Tel. 23535

Matinée, Tanda y Noche LA GRAN AVENTURA. Matinée 7.10 y 9.10. Tanda y Noche 9.10 y 11.10.

MURILLO Tel. 52647

Matinée y Tanda estreno doble EL VIENTO Y EL LEON y OPERACION ORO,(16 años). Noche estreno EL VIENTO Y EL LEON y NOTICIERO ALEMAN. Matinée 5,10 y 3.60. Tanda y Noche 5.60 y 4.10.

ESMERALDA Tel. 52454

Matinée, Tanda y Noche funciones dobles KING KONG EL REY DEL KUNG FU y UN KARATISTA LLAMADO DRAGON (T.P.). Matinée 5.10. Tanda y Noche 5.60.

VARIEDADES Tel. 24071

Matinée y Tanda CUENTOS DE ULTRATUMBA y ME HE DE COMER ESA TUNA. Noche CUENTOS DE ULTRATUMBA y PROGRAMA DE CORTOS. Matinée 5.10 y 3.60. Tanda y Noche 5.60 y 4.10.

NOBEL

Matinée y Tanda dobles EL ESCUADRON IMPLACABLE y LOS HIJOS DEL CAPITAN GRAND. Noche NOTICIOSO y EL ESCUADRON IMPLACABLE (Todo público). Precios 7.10.

BUSCH

Matinée y Tanda EL TORO DE HIERRO y QUIERO BESARLO SEÑOR. Noche QUIERO BESARLO SEÑOR y LA NIÑERA. (Estrictamente prohibido para menores de 21 años).

IMPERIO Tel. 40451

Matinée EL HOMBRE COBRA y ASTUCIA Y DINAMITA. Tanda EL HOMBRE y MUÑECA MORTAL. Noche CORTOS y HOMBRE COBRA. Matinée 5.10 y 3,60. Tanda y Noche 5.60 y 4.10.

ILLIMANI Tel. 42755

Matinée doble EL HOMBRE RELAMPAGO y JOE KIDD. Tanda y noche dobles EL HOMBRE RELAMPAGO y LA ESCLAVA DEL DESEO. Matinée 3.10. Tanda y Noche 4.10.

CAJAS FUERTES
importadora FERNANDEZ CASILLA 5174
JENARO SANJINES 439 TEL. 64529

Part Time Typist— Santa Cruz

Tate and Lyle Enterprises Ltd. Require a part time bilingual (English/Spanish) typist to work in their Santa Cruz office. Accuracy and speed are essential. Hours of work may be flexible, but at least 20 hours per week. Please contact Miss Alicia Gutiérrez, calle Seoane 280 Tel. 2—3896.—Santa Cruz.

Industria local

Desea comprar o alquilar con urgencia GATA de 100 toneladas. Oferta a Casilla Nº. 2244.- COCHABAMBA.-.

Confeccionistas

Se requieren confeccionistas con taller propio. Ref. Teléfono 22007.

¡DE INCONFUNDIBLE ELEGANCIA Y CALIDAD...!
SUPERTEX 70
DURABLE CUAL NINGUNO = Pura Lana
Es un Producto de Lanificio Boliviano

Club de La Paz

CONVOCATORIA A ASAMBLEA ORDINARIA DE SOCIOS

En conformidad a lo dispuesto por los Estatutos y del Reglamento Interno de la Institución, se convoca a los señores socios a la Asamblea General Ordinaria que se llevará a cabo el día miércoles 21 del corriente a Hrs. 18.30 de acuerdo con el siguiente orden del día:

1.- Acta de la Asamblea General Ordinaria anterior.
2.- Memoria Informe del Presidente.
3.- Informe de Tesorería
4.- Designación del Tribunal de Honor.
5.- Designación del Comité Electoral

EL DIRECTORIO

La Paz, julio de 1976.

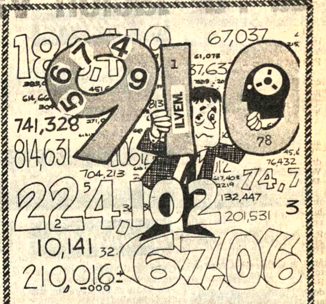

Un NUEVO CURSO DE AUXILIARES DE CONTABILIDAD Y TENEDOR DE LIBROS

Aproveche su tiempo y logre una profesión rentable. ILVEM con la aplicación de sus métodos de estudio y técnicas avanzadas de enseñanza, brinda una nueva oportunidad a quienes nos solicitan nuestra formación profesional. Iniciamos un nuevo curso el día lunes 19, dos veces por semana en horarios convenientes.

Inscripciones en ILVEM, Av. Camacho 1372, 5º. piso, Telf. 56749.

El aviso oportuno

COMERCIALES

1 Abarrotes

CARNICERIA LA ESPAÑOLA El mercado a su alcance Federico Zuazo 1573 Telf. 24366 leches S.M.A. y S. 26.

ARTEFACTOS ELECTRICOS

"MOBLART". Juan de la Riva 1487 . Se vende Lámparas FLUORESCENTES de 3, 2 y 1. Tubos con plafones Precios sin competencia. (23/22)

SE VENDE un amplificador STEREO, mas su Tocadisco, marca PHILIPS. Referencias Colombia N°. 479. Tel. N°. 63895. (6/12).

Se vende un amplificador STEREO, mas su tocadisco, marca PHILIPS. Referencias: Colombia N°. 479 Teléfono N°. 63895 (6/12)

5 Alfombras

"GLORIA": Alfombras, cubrecamas, variedad de colores. Instalaciones rápidas. Informes Telf. 82406. Almacen de ventas. Edif. Cosmos P.B. Av. 16 de Julio. (1/1).

11 Articulos para Damas

CALZADOS MERCEDES: Potosí N°. 1285 Ofrece calzados y carteras para damas, señoritas y caballeros. (16/16)

19 Articulos Electrodomésticos

CASA SEUL: Potosí Esq. J. Sanjinés 898 pantallas, máquinas de coser, juguetes, estufas. (17-17).

JUEGOS ELECTRONICOS

VENDEMOS Juegos Electrónicos con monedero, sin estrenar. Tel. N°. 28781. (11/13).

33 Barracas

BARRACA BUENOS AIRES.- Alcoreza 1017 (lado Mercado Hinojosa). Tel. 54846. Ofrece madera de construcción machihembrado en varias calidades. Movilidad en la puerta. (13/22).

35 Bazares

BAZAR GONZALES.- Calle Ingavi 797. Venta de guardapolvos para médicos, enfermeras y escolares, a medida. (14/20)

BAZAR Y FERRETERIA "ANNY".- Av. Pando 237. Focos por mayor y menor, pinturas, artículos eléctricos, materiales de construcción, mercaderías en general. (16/23)

81 Equipo de soldadura

MOVACO" LTDA".- Tumusla 16. Esq. M. Kapac. Tel. 65424. Electrodos tubos para oxígeno (20/20).

IEL S.R.L. Colombia 250 Telf. 948. Cas. 344 (25/31)

82 Fábricas

NMETAL C.B.F.- Fábrica de rrocerías. Planta Industrial n El Alto, frente a Aduana. elf. 59543. Casa 4784. La Paz. 6/13/XI)

85 Ferreterias

LON DE BELLEZA AVENI .- Av. 16 de Julio, Ed. Aveni Pta. Baja tintes, cortes, ma es, cosmetología claritos /26)

RRETERIA ALIANZA.- C. to de la Alianza 656. Ofrece once laminado y fundido, tal antificción. Asbesto en ancha y molido, pernos diferentes medidas. Cañería nes-man 5 y 6" y material ferreteréa en general. /15).

RRETERIA "LA MARILEÑA".- IMPORTACIO ES Y EXPORTACIONES. Montes 647. Tel. 22077, Cas. 5. Venta de Sanitarios y rreterías en general (14/12 I)

A. IMPORTADORA BAZ RR LTDA.- Av. de Las ñecas 201. Telf. 23614. Cas. 4. Recibimos sargentos para pintería, herramientas de a clase Ind. Alemana, pas "Cisa", candados, ana relojes, etc. Ventas por yor y menor. (19/27).

RRETERIA "SIMAJIO" A ida Montes 648 Venta de sa rios en general

RRETERIA "PORCEL DA". Importaciones directas para Mineros e Industria Aceros en Mallas. Cables cero. Acero redondo, ocha o. Planchas, carretillas, ca a negra, galvanizada, he nientas en general. Re tos de llantas para carreti Accesorios. Pisagua 626 63979 Casilla 2061

RETERIA "NACIONAL" ORTACION DIRECTA tarios Ideal - Standard, ejos Clavin Alto relieve; y etería en general. Av. es 741. Tel. 57574. (9-15).

RETERIA "ROMA Z".- Colombia 519. Telf. (16/30).

"CIA. UNIVERSAL LTDA.".- Colombia 219. Importaciones de artículos de ferretería. (16/15/VI)

FERRETERIA ORURO.- Figueroa 850. Tel. 29546. Pernos hexagonales, artículos eléctricos, variedad de chapas y candados herramientas en general, copias de llaves. (2/1).

FERRETERIA "LOS ANGELES" Importación directa de materiales de construcción. Av. Montes 715 (9-9).

FERRETERIA YALE.- Calle Colombia 173, Copias de llaves al minuto. Telf. 52013. (29/13).

87 Florerias

"CAN CAN".- Telf. 43205. Av. 16 de Julio 1806 H. Copacabana. (16/15/VI).

89 Friales

FRIAL BUENO.- Bueno 341.Productos Stege, pollos, licores, conservas, abarrotes.

110 Industriales

EMPRESA METAL MECANICA ANDINO.- Camino a Oruro, parada col. 22 Fábrica de carrocerías y galpones en general. (16/13)

123 Joyerias

"EL DORADO". C. Murillo N°. 1399 Esq. Colombia. JOYERIA - RELOJERIA Y BAZAR. Artículos de regalos y garantizado. (6/12)

GRABADOR FRANCES.- En JOYERIA EL MONOLITO , C. Ingavi 839.Tel. 57194. Grabados en trofeos, relojes, vajillas, lapiceros, encendedores, fuentes, etc. (16/16)

130 Licores

BODEGA BALANZA: Otero de la Vega N°. 268 Vinos, licores y vinagre de pura uva pedidos al tel. 55311. (16/16)

BODEGA LA MONTAÑA: Ofrece Singanis, vinos pisco de Camargo Calle Nicolás Acosta 431.Telf. 41093.

DIRECTAMENTE DE FABRICA AL CONSUMIDOR.- Singani "EL MAJUELO", pedidos al por mayor y menor Colón 518. Tel. 40884.

151 Motores

LLEGARON, llegaron: motores usados de Dodge, Chevrolet, Internacional, cajas, diferenciales, alternadores, generadores, carburadores, hojas de resorte, tambores, trenes delanteros. Zoilo Flores 1284. (1/1).

154 Muebles en General

MUEBLES MAESTRANZA "CARVIS" C. Murillo 1282 - 1286. Tels. 62662 - 22208. (9-9).

MUEBLERIA MOBLART.- Juan de la Riva 1487. Nuevos y a medio uso. Precio sin competencia. Permutas. (16/15/VI).

INDUSTRIAS RICARDI S.R.L.- Av. 16 de Julio 1439. Fabricantes de muebles en general. (16/15/VI).

193 Repuestos

EICO ELECTRIC: Importadores, repuestos - radio - TV - Electrónica reparaciones. Cas. 4810. Telf. 58219. Potosí 1373. (19/19/VII).

REPUESTOS "ALIANZA LTDA.".- Alto de la Alianza 749. Repuestos automotivos y accesorios para toda clase de vehículos, llantas, neumáticos, mangueras y correas "Gates". (16/15/VI).

FERRETERIA "ROMACRUZ" Calle Colombia 519, telf. 55631 (25/31)

AUTOMOTIVOS "PAULCAM".- C. Almirante Grau No. 543 (7/15)

IMPORTADORA DE AUTOMOTIVOS FRONVAS LTDA. Ingavi 716. Le ofrece retenes, discos, anillos, radios, y accesorios eléctricos. (16/31)

NEW MOTORS.- Zoilo Flores 1369. (1/15).

CASA "INTERTOYO" Telf.; 51371 Repuestos para vehículos INTERNATIONAL. Venancio Burgoa Esq. Boq. (San Pedro).

210 Televisores

ALMACENES CALLA: Potosí Esq. Loayza 1375, distribuidor Philips. (17-17).

TELE SERVICE "EDKU".- Reparaciones de TV. RADIOS, PICK UP, GRABADORAS, CALCULADORAS, etc. Nicolás Acosta N°. 583. (14/20)

¿FALLA SU TELEVISOR? Av. Simón Bolívar 1993, personal capacitado en el exterior Tel. 65224 y 53195 (24/31)

216 Vidrierias

VIDRIERIA GRAU LTda. Venta de vidrios en general, colocación a domicilio Almirante Grau Esq. Zoilo Flores Tel. 63692. (16/30)

VIDRIERIA "MAX PAREDES" Calle Max Paredes 70 Cas. 5189. Colocación de vidrios a domicilio (22/7)

217 Vehiculos

VENDO CAMION Sinestrado Cañada Strongest. 1857 (7/9)

PROFESIONALES

222 Abogados

CARLOS GOMEZ GARCIA U.- Yanacocha 599 3° Piso Of. 15,La Paz. Calle 25 de Mayo N°. 638' Cochabamba(15/15)

Dr. Gastón Ríos Anaya, Dr. Olga Murillo: Atención: Asuntos judiciales sociales, penales, tributarios, mercantiles. Yanacocha 301 Edf. Asbún 5°. piso Of. 1. Telf. 21583 Cas. 3386. (16/16)

"PENALISTA"

DR. WILFREDO COSSIO A. Mercado 996, Edif. Almaraz, 1er. piso Of. 1, Tel. 29910 Cas. 5357 (Asesoramiento cooperativas, dotación de tierras) (26/25).

237 Consultores

"DELTA CONSULT".- Av. 16 de Julio 1456. Tel. 65809. Consultoría y Asesoría Económica. Organización, Programación, Auditorías y Contabilidad de Empresas.

PROFESORA SORAYA.- ASTROLOGA Y QUIROLOGA.- Residencial Ideal, Av. Mariscal Santa Cruz N°. 1058, pieza N°. 13. Teléfono 24210. (10/17).

240 Dentistas

DR. RENE TORRES VALDA - CIRUJANO ODONTOLOGO Nicolás Acosta 279. Tel. 51032.

CIRUJANOS.- DR. JAVIER OSSIO QUEZADA. Cirujano General. Edif. Castilla 3°. piso. Loayza 250. Telf. Cons. 20754, Dom. 82082.

DR. JAVIER OSSIO QUESADA.- Cirujano General Edif. Castilla. 3°. Piso. Loayza 250. Teléfono Cons. 20754. Dom. 82082. (16/15/VI).

DR. FABIO PRADO BARRIENTOS. Edf. Castilla 2°. piso. Loayza 250. Tel. 56641 16.30 adelante. (10/20)

280 Médicos

DR. JORGE LIENDO.- Cine Scala, piso N°. 7. Telf. 56695. (16/14/VIII).

GINECOLOGO

GINECOLOGOS.- DR. JORGE LIENDO. Cine Scala piso N°. 7. Tel. 56695 (16/14 VIII)

CIRUGIA PLASTICA

CORRECCION de defectos en cara y cuerpo (nariz, arrugas, quemaduras, etc.). Traumatología. Consultorio: Edificio Alameda 1°. piso. 17 a 19.30. (9/9).

SERVICIOS

316 Agencias de Viajes

AGENCIA DESPACHADORA DE ADUANAS "LOS ANDES". Calle Jenaro Sanjinés. Teatro Princesa 3er. piso Of. 8 Telf 24837 (16/22)

AGENCIA ADUANERA QUIROGA.- Plaza Murillo Edif. París. Of. 15. Teléfono 57427. (29/28).

CASA DE CAMBIOS "LA PAZ".- Calle Loayza 167 (Altos). (16/15/VI)

AGENCIA DE VIAJES (ANUAL TOURS) Mercado 996. (16/30/V).

330 Bebidas Gaseosas

BEBIDAS GASEOSAS "ORIENTAL". C. Colombia 520. Pedidos al Tel. 22982. (7/15)

340 Clubes

"CLUB HOGAR AUSTRIACO" Yanacocha 372. Telf. 23572. Ofrece sus salones para banquetes, recepciones Sociales, matrimonios y atención de platos Nacionales e Internacionales. Té Ramis (16/15

343 Comercializadoras

"C.I.E.D.A." S.A. C. Murillo N°. 629. Telfs. 27527 - 55727. Importaciones de Materiales de Construcción y Artículos para el hogar.

349 Copiadoras

COPIAS DE PLANOS Y FOTOCOPIAS "TORREJON". Bueno 370. Tel. 20148

355 Distribuidora

"LA AMERICANA". México N°. 1519. Ofrece Artefactos Electrodomésticos. Elija su plan de pago. (6/12).

374 Farmacias

FARMACIA "LA PACEÑA". Colombia 334. (16/30/V).

375 Fotocopiadora

INCEBOL FOTOCOPIAS CANON a 3 $b. Calle Loayza 143. Telf. 29122.

HOTELES

HOTEL BOLIVIA.- Manco Kapac 287. Tel. 40890 (Frente a Estación Central). (13/22).

395 Imprentas

IMPRENTA "LOS ALPES".- Av. Buenos Aires 621. Se realizan toda clase de trabajos de imprenta, invitaciones, tarjetas de presentación, mementos, invitaciones matrimoniales.

OFFSET MILLAN LTDA.- Especialidad colores. Servicio de Fotomecánica. Uruguay 470. Telf. 26917. Cas. 4888. La Paz. (16/15/VI).

"KOLLASUYO": Loayza 400. Tel. 25843. Cas. 2248. Impresión de toda clase de trabajos para la industria y comercio. Afiches en colores. (17/27).

SELLOS DE GOMA (GOL) LOS MEJORES. Trabajos en todo tamaño y forma, Sagárnaga 271 - Ayacucho 207 Ayacucho 429 - Linares 926 (23/29)

406 Laboratorios Fotográficos

FOTO ESTUDIO "HUGO". Colombia 163. Media cuadra del Cine Bolívar. Carnet y pasaportes en media hora. (10/16).

LABORATORIOS DE COLOR VISION.- Sagárnaga 309. (13/13 VIII).

ARTE FOTO "VILLEGAS".- Almirante Grau 272. Tel. Dom. 54008. Foto Carnet, pasaportes en el día. (11/13).

410 Laboratorios electrónicos

LABORATORIOS ELECTRODOMESTICOS "KEN". SERVICIOS DE REPARACIONES Y MANTENIMIENTO., Plaza Israel 603. Teléf. 55449. (9/18).

416 Opticas

OPTICA VISION: Pasaje Peatonal N°. 1. Atendido por su propietario óptico diplomado, trabajos de excelente calidad. (17/17).

421 Peluquerias

PELUQUERIA "SAN PEDRO".- Héroes del Acre 1461. Peinados, Cortes para Damas, Caballeros y Niños. (14/15)

"SALON DE MASCULINO".- Héroes del Acre 1524. Se atiende Cortes y Peinados. (8/22).

"BARBER - SHOP VELOZ".- Av. 20 de Octubre 1554. Especialidad en cortes de cabellos para Masculino (8/15).

OSTER.- Av. Baptista N°. 1096. Atención a partir de hrs. 18 p.m. (23/26)

PELUQUERIA CRUZ: Bueno N°. 511 Peinados, cortes para damas v caballeros. (16/22).

431 Representaciones

VER-VEL de G.V.J.- Representaciones de cosméticos en general. Loayza 460

433 Restaurantes

RESTAURANT "CUERNAVACA" Av. 16 de julio 1680 Ed. Avenida P. Baja. Comida típica mexicana Telef.: 53393.

RESTAURANT "RIO LAUCA".- Figueroa 693. Se sirven platos especiales y criollos. Telf. 58163. (19/3/VII).

CONFITERIA "MARILIN". Potosí N°. 1106. Telf. 41512. Se atienden fiestas pedidos a domicilio. (16/15/VI).

BAR "JULIO".- Av. Villazón 1936. Telf. 29949. Se sirven platos especiales y a la carta. (16/15/VI).

439 Sastrerias

1.- SASTRERIA "NAVIA".- Nicolas Acosta N°. 254. Especialidad para Caballeros (14/3)

"SASTRERIA NAVIA".- C. Nicolás Acosta N°. 254. Especialidad para caballeros. (13/31).

SASTRERIA NATANIEL PAZ.- C. Linares 982. Se confeccionan trajes a la última moda para damas y caballeros. (13/13).

SASTRERIA BARTOS: Realiza trabajos para Instituciones Públicas, Privadas, Bancarias en alta moda masculina, Héroes del Acre 1535 San Pedro. Tel. 21160. (22/22).

SASTRERIA SAMUEL.- Av. Alfonso Ugarte (Lado Barraca). El Alto. Sastre Cortador (2/3/VI)

SASTRERIA "CALLEJOS" Cañada Strongest No. 181 Especialidad para ambos sexos. (7/21)

SASTRERIA "VELAZCO" Cañada Strongest N°. 1561 Especialidad para caballeros (6/12)

SASTRERIA "SAN PEDRO" Colombia 499. Tel. 62011 Especialidad para caballeros. (7/15)

TALLERES DE MECANICA

LUFTHAFEN.- Reparación de motores en general. Av. Antofagasta N°. 385. El Alto. V. Dolores. (29/3).

443 Snacks

SNACKS, FUENTE DE SODA.- Juan de la Riva 1444. Telf. 27676. Salteñas, Sandwichs, pastel paraguayo. (16/22).

CONFITERIA MARILIN: Potosí N°. 1106. Tel. 41512. Se atienden fiestas, pedidos a domicilio. (17/17).

446 Salones de Peinado

PEINADOS NUEVA SILUETA.- Pichincha 557. Por 5 peinados uno gratis y ondulación a varones. (14/20).

SALONES RINHA.— Rinha Lidia Noriko, ofrece a su distinguida clientela una esmerada atención, Plaza San Francisco 893, 1°. piso. Edif. Fabril. Telf. 54038.

451 Talleres

TALLER SAN JUAN: O. de la Vega 481 reparación en general, embobinado M.T. refrigeración Tel. 54043, 64755 (9/15)

452 Talleres Automotrices

TALLER DE MOTORES PATIÑO.- Calle "A" N°. 335 El Alto.- La Ceja. (16/15/VI).

463 Veterinarias

VETERINARIA "SAN ROQUE".- Vacunaciones contra moquillo, Hepatitis - Leptospirosis y Rabia Canina - Antiparasitarios internos y externos - Suplemento alimenticio. Leche en polvo Bordens - Champús - Juguetes - Collares - Peines - Rasquetas - Spray Repelente para evitar el cruce. Atención permanente a cargo del DR. ARTURO LIZARRAGA M. C. Federico Zuazo 1508. Teléfonos Nos. 25260 - 64162 - 40711. (10/25).

VETERINARIA "LOS ANDES" México 1460. Tel. 56500 CONSULTAS, CIRUGIA, vacunaciones; variedad de implementos para su perro. (15/15)

PALOMAS.- El libro más completo sobre el tema "101 METODOS EN COLOMBOFILIA" Por Jules Galles. GISBERT Y CIA S.A. Comercio 1270 - Casilla 195 - Teléfono 28484 La Paz.

LA TRANQUERA. Telf. 64055 venta de cachorros. (16/30).

CALZADOS

CALZADOS MANACO.- V. Dolores. El Alto. P.J.A. de Padilla. Precios de Fábrica (29/8).

CALZADOS MERCEDES: Potosí N°. 1285 ofrece calzados y carteras para damas, señoritas y caballeros. (8/8).

ACIDO SULFURICO

"DASBOL".- Ventas por MAYOR Y MENOR de 98.4% 66o Bé Peso específico 1.84. Color Cristalino Translúcido, especial para toda clase de Industrias. Informaciones DASBOL. Tel. 23030. Casilla 7880. (9/9).

BOUTIQUES DE AUTOMOVILES

BOUTIQUE DEL AUTOMOVIL "WALDO MONJE LTDA.".- Plaza San Pedro 1494. Accesorios y adornos para sus Vehículos. (7/21).

ACADEMIAS DE DACTILOGRAFIA

Academia de Dactilografía **ORURO** Nuevos cursos comienzan el 12 de Julio sin Matrícula por semana Aniversario C. Coroico 1429, Tel. 57518. (6/12)

TECNICO REPARA

ELECTRO SEMER: Reparación de cocinas a gas, eléctricas a domicilio con garantía Telf. 43233 (16/16)

EMPLEADOS DE INDUSTRIA Y COMERCIO

EMPLEADOS DE INDUSTRIA Y COMERCIO.- Se necesita Señorita para atención de oficina. Nicolás Acosta N°. 583. (14/16)

DANIEL EL TRAVIESO

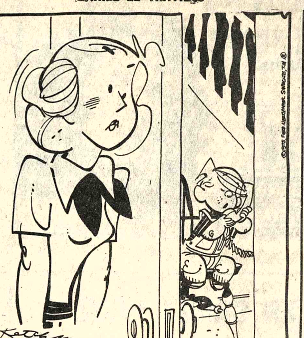

No señora... Los Mitchells se mudaron de aquí MUCHO antes de que sus ventanas fueran rotas.

DIVULGUELO

JUSTO Y FRANCO

MARIA DE ORO

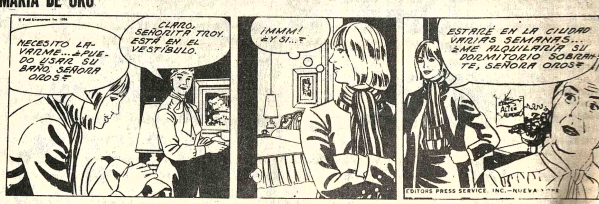

APARTAMENTO G

PICAPIEDRA

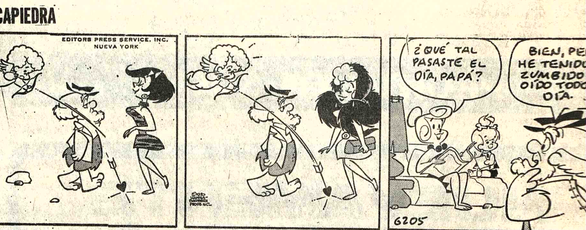

ALFREDO

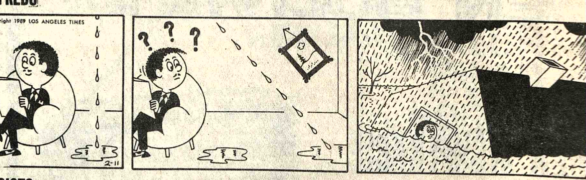

EGOISTO

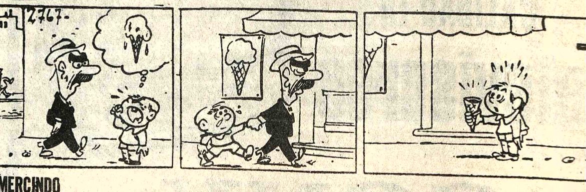

GUMERCINDO

SPORTITO

Solicitada

LO QUE EL PUEBLO DEBE CONOCER

Traducción del Kurzberricht Uber - Latein Amerika - Mayo 1976.

Editado en la República

Federal de Alemania.

BOLIVIA - Cotización: $b20.-/20,40=US$ 1.--- $b. 7.75002/7,89740= DM1.---.

Relaciones entre Chile y Perú acerca de la cesión de un corredor al Pacífico con Bolivia - Ministro en el gabinete cambiado - Comercio exterior de 1975 con 44 millones de dólares norteamericanos deficitario - Otras medidas para la reducción de importaciones decretadas - Perspectivas favorables para aumento de la exportación de productos de minería - Nuevas apariciones de petróleo y de gas natural - Cooperación en la esfera de petróleo y gas natural con la Argentina y Brasil - Producto nacional bruto de 1975 aumentó un 6,8% - Presupuesto de Estado incrementado un 40% frente a 1975 - Reservas internacionales sobre nivel satisfactorio - Deuda exterior a fines de 1975: 950 millones de dólares norteamericanos - Afluencia de otros medios de crédito extranjeros - Duración de liquidación de cobranzas a la vista en promedio ocho hasta nueve semanas.-----.

SITUACION GENERAL.--------En el problema de salida al mar requerida por Bolivia fueron también anudadas entrevistas entre Chile y Perú. Perú que tiene un voto según los arreglos existentes, está dispuesto a negociar, una vez que las negociaciones previas entre Bolivia y Chile hayan sido llevadas a cabo a un acuerdo básico. La oferta sometida por Chile para posibilitar a Bolivia a cambio de una faja de territorio igualmente grande, mediante cesión de un corredor el acceso al mar, abrió ciertas perspectivas para la realización de este viejo requisito boliviano.--- En el país rige, además, **estabilidad política**.- A mediados de Abril de este año fue nombrado el general Oscar Adriázola nuevo Ministro de Relaciones Exteriores. El Ministro de Relaciones Exteriores anterior general Guzmán Soriano se hará cargo de la Embajada Boliviana en la Argentina.--- La economía boliviana quedó perjudicada en el año pasado por los bajos precios de metales y por la demanda retrógrada de petróleo, lo que tuvo por consecuencia un debilitamiento de la posición del comercio exterior. A raíz de la venta disminuída de exportación y de la importación brusca en aumento, resultó en 1975, según los datos oficiales, en la exportación un déficit hasta alrededor de 529 millones de dólares norteamericanos y en las importaciones más de 573 millones de dólares norteamericanos en el balance comercial de 44 millones de dólares US (Saldo activo de 1974: 148 millones de dólares norteamericanos). El saldo pasivo resultó, sin embargo más bajo que se predijo primero. La importación total se componía en 1975 de 75% de bienes de capital, productos alimenticios, productos agrícolas como también de materiales de construcción.- Los restantes 25% recayeron sobre bienes de lujo. Para 1976 se espera por un alza de los productos bolivianos más importantes (Metales NE, hidrocarburos), como también por las exportaciones incrementadas de productos agrarios (azúcar, lana, café, arroz) un resultado total notablemente más favorable.----- En dirección de una compensación del desequilibrio existente en el balance comercial, decretó el Gobierno una serie de otras medidas que frenen la importación. Aparte del depósito obligatorio de 25% efectivo ya desde Octubre para casi todas las mercaderías de importación, se implantó a fines de Febrero del corriente año una veda sin término, para automóviles como también para vehículos industriales. Fuera de ello rige una tasa aduanera adicional de 3% sobre el valor CIF para todas las importaciones con excepción de bienes vitales y de otros productos importantes. Para una serie de mercaderías, entre ellas bienes de lujo, como también aparatos domésticos eléctricos fueron elevados parcialmente los derechos aduaneros.-----Conforme a los datos provisorios del Ministerio para Minería y Fundiciones fueron exportados en el año pasado minerales por el monto de 312,9 millones de dólares norteamericanos, un retroceso de cerca de 19% frente a las exportaciones de minerales en el año 1974. La parte principal en las exportaciones de minas representan nuevamente estaño y concentrados de estaño con un valor total de 181.1 millones de dólares norteamericanos, en segundo y tercer lugar siguieron zinc y plata con 39,6 millones y 28,5 millones de dólares norteamericanos respectivamente. Entre los países compradores estaban colocados los Estados Unidos de América con 126,4 millones de dólares U$ con distancia en el primer sitio, seguidos por Gran Bretaña con 50,4 millones y Japón con 17.5 millones. Dentro de América Latina ocupó Argentina la máxima parte con un valor de compra de 11,1 millones de dólares norteamericanos, Después de un estancamiento sostenido en el mercado del Estaño en 1975 se fortaleció notablemente la tendencia alcista de los precios que se notaba desde el inicio del año. Las perspectivas hacia una suba significante de las ventas de exportaciones en el terreno de minería, especialmente de estaño sobre el que recae alrededor de un 60% como parte principal de la exportación de minas, se hallan así bajo signos favorables. Las restricciones de exportación dispuestas por el Consejo Internacional del Estaño fueron prorrogadas otro trimestre más hasta fines de Junio de 1976 bajo una leve alza del contingente de exportación que incumbe a Bolivia, de 5779 toneladas a 6321 toneladas. Dado que en las últimas semanas las cotizaciones del estaño oscilaban en el límite de intervención superior, cedió el Consejo Internacional del Estaño, fuera de ello, a la presión creciente de diferentes países productores de Estaño y en una conferencia especial que tuvo lugar en Mayo con efecto retroactivo desde 1 de Abril, como también un levantamiento del límite de intervención superior casi unos 8.5%, como también se dispuso una elevación de las cuotas de exportación. Bolivia es, después de Malasia el productor del mundo en segundo rango.-----Otras perspectivas para una considerable alza de la producción de petróleo se han abierto al país por el descubrimiento de nuevos yacimientos de petróleo y gases naturales que encontró la Sociedad Petrolera norteamericana Occidental en el territorio de Bañados de Izozog en la Provincia de Cordillera, en el Departamento de Santa Cruz. Mientras la profundidad de perforación originalmente se planeó sobre 3.200 m., las perforaciones de búsqueda daban con yacimientos ya en una profundidad de 2.000 m. También las perforaciones de ensayo en el Departamento de Santa Cruz en el Sur de Roboré y Boyuibe que fueron realizadas por Empresas americanas Amoco-Amerada y Hess Petroleum hacia una y por Yacimientos Petrolíferos Fiscales de Bolivia hacia la otra (Y.P.F.B.),Sobre el rendimiento de los pozos se sabrá, en breve, con mayores detalles. En las perforaciones de pozos por las Sociedades Americanas Occidental Petroleum y Amoco Amerada Hess - ambas Sociedades están trabajando en una superficie de cerca de 2.5 millones de hectáreas, cerca de la frontera paraguaya - se trata de los primeros éxitos desde la conclusión de los primeros contratos de sociedad de 1973 entre la Sociedad Petrolera Boliviana Fiscal Y.P.F.B. y Sociedades extranjeras, que efectuaron desde Marzo de 1973 hasta Diciembre de 1975 inversiones para empresas de exploración más de 70 millones de dólares norteamericanos.-----Como la Sociedad Fiscal Y.P.F.B. indica, ascendió la explotación de petróleo en el año 1975 a 14.7 millones de barriles frente a 16.6 millones de barriles en el año 1974. La explotación de gases naturales estaba en 1975 en 3.95 mil millones m3, habiendo retrocedido así en comparación con 4.08 mil millones m3 en 1974 en forma leve. Un otro auge en la estera de gases naturales es de esperar de la colaboración con los mayores países vecinos de Brasil y Argentina. En el marco del acuerdo firmado con Brasil en Mayo de 1974 sobre el suministro de 240 millones de pies cúbicos de gas natural por día, de Bolivia, a partir de 1977 por la duración de 20 años contra la ayuda financiera y apoyo técnico de Brasil en la construcción de un centro industrial en Sud-Este del país y Corumbá son términos para una fijación definitiva de corto plazo por determinarse.---Fuera de los ingresos mayores por el precio alzado vigente desde Enero del corriente año para abastecimientos de gas natural a la Argentina, se colocaron, además, en Marzo de este año para una cooperación más estrecha en la zona de investigación de nuevos yacimientos de gas natural, flancos mediante la firma de un convenio con la Argentina, como también una elevación no insignificante de los suministros de gas natural desde Bolivia se ha tomado en consideración.----- Datos revisados del Banco Central revelan que el producto nacional bruto en el año pasado incrementó a unos 6,8% en comparación con el 6.7% de 1974. El producto interno bruto por cabeza señaló en 1975 un alza de 3.7%. Para 1976, se aspira a una tasa de crecimiento análoga de 7% aproximadamente. La tabla que sigue pone en evidencia la parte de las zonas económicas individuales en la formación del producto interno bruto en 1973/75.-----.

Participaciones de los ramos económicos en el producto interno bruto.

en %	1973	1974	1975
Agricultura	14,9	14,5	14,4
Minería y explotación de gases naturales	12,9	12,3	10,5
Industria elaboradora	14,0	14,4	15,0
Industria de construcción	3,8	3,9	4,1
Transporte e informes	8,2	8,5	8,7
Comercio	12,3	12,5	12,9
Crédito y Finanzas	4,6	5,1	5,6
Prestaciones de servicio	10,2	9,7	9,9

El presupuesto Fiscal para 1976, que revela un aumento de 40% en comparación con el año anterior, prevé gastos por el monto de 37,8 mil millones de pesos e ingresos alrededor de 37,7 mil millones. Un alza de las asignaciones tuvo lugar, particularmente en la esfera de educación, defensa y salud.-----Las **reservas de oro y divisas** alcanzan 118 hasta 120 millones de dólares norteamericanos y responden con ello al valor de importación de 2 1/2 meses. Así se hallan notablemente más bajas que a fines de año 1974 (184 millones de dólares norteamericanos; sin embargo superiores que a fines del año 1973 (72,1 millones).- La **deuda al exterior** pública efectiva ascendió a fines de Diciembre de 1975 a 950 millones de dólares norteamericanos aproximadamente frente a 786,2 millones a fines de 1974.----- **Una afluencia notable de medios de crédito extranjeros de largo plazo era observable también en los últimos meses.** El creciente interés en un desarrollo de la economía boliviana denotaban, hace poco, -durante una visita en Bolivia, tanto el Presidente del Banco Mundial como también el Presidente del Banco de Desarrollo Interamericano (BID) por la firma de amplios créditos. Fuera de la firma del ya acordado crédito de BID por la suma de 45 millones de dólares para un proyecto de **construcción de carreteras,** se firmó por el importe de 4 millones de dólares para un programa de **erradicación de pestes.** El Banco Mundial concedió a Bolivia otro crédito para la **extensión de la red de corriente eléctrica en Cochabamba, Oruro y Santa Cruz** de la Empresa Boliviana de Electricidad, poniendo a disposición 25 millones de dólares. Para financiación colectiva de **Empresas de Desarrollo** de Y.P.F.B. de la Sociedad Minera Fiscal (Corporación Minera de Bolivia (COMIBOL) y para proyectos agrarios otorgó, a mediados de Marzo de este año un consorcio de Bancos Euro-Canadienses un crédito por la suma de 30 millones de dólares.----- RELACIONES DE LA BR ALEMANIA CON BOLIVIA.

Tráfico de mercaderías según la Oficina Federal de Estadística (en millones de DM):

	Bolivia como			
	País comprador o adquisitivo Enero-Marzo		País de Consumo (respp) de Producción Enero-Marzo	
	1975	1976	1975	1976
Exportación alemana	30,4	34,4	30,7	35,7
Importación alemana	7,9	7,7	12,6	14,1
	+22,5	+26,7	+18,1	+21,6

Los pagos se hicieron preponderantemente en DM; varias veces vienen también pagos en dólares norteamericanos. La duración de liquidación a la **vista** tardaba en los últimos meses, según nuestras observaciones entre ocho y nueve semanas.----- **Las cobranzas de término** se realizaron, reglamentariamente a la caducidad.-----**Las instalaciones de bienes alemanas** en Bolivia ascendían, según Ministerio Federal para Economía hasta el 31 de Diciembre de 1975, a 2,3 millones de DM.----- El 9 de Marzo de 1975 se firmó entre BR Alemania y Bolivia un **convenio de Ayuda de Capitales** sobre un importe de 13 millones DM. Este empréstito vale como importe de acumulación para el contrato de ayuda de capital firmado el 29 de Setiembre de 1975 para la construcción de abastecimiento de agua en La Paz.

ES TRADUCCION FIEL del documento original, extendido en alemán, que tengo a la vista y a la que me remito en Buenos Aires, a 6 de Julio de 1976.

LEON FREYER
Traductor Público

La información que precede, de importancia para la Industria y Comercio de Bolivia, representa las condiciones favorables de crédito hacia Bolivia por parte de los medios financieros de la República Federal de Alemania.

Todo ello ha sido posible, merced al Gobierno de las Fuerzas Armadas, presidido por el Gran Presidente de los bolivianos General don Hugo Banzer Suárez, que ha dado al país ESTABILIDAD POLITICA, ORDEN y TRABAJO. Bolivia cuenta hoy con un crédito altamente positivo en los medios financieros internacionales.

Santa Cruz, Julio 15 de 1976.

José M. de Silva
C.I. 1468381

AVISOS ECONOMICOS

Revistas Libros

GISBERT Y CIA. S. A.
Comercio 1270
Casilla 195

NUESTRA OFERTA
BAYON - La Autonomía de la Voluntad en el Derecho del Trabajo.
CARNELUTTI - Teoría General del Trabajo
HENKEL - Introducción a la Filosofía del Derecho
KOROVIN - Derecho Internacional Público
MARRERO - La Consolidación Política
DEL VALLE - Nociones de Derecho Constitucional
GETTELL - Historia de las Ideas Políticas
LOPEZ - Introducción a los Estudios Políticos

GISBERT Y CIA. S.A.
Casilla 195
La Paz - Bolivia

Tocadiscos TV-Radios

VENTA OCASION Radio amplificador tocadiscos NATIONAL teléfono 40147 (17-18/73475).

Departamentos Habitaciones

GARZONIER Necesito en alquiler o contrato mixto. Referencias teléfono 41125, interno 10. (R).

A FAMILIA EXTRANJERA Alquilo departamento en Sopocachi Referencias teléfono 43656 (16-17/73466)

DOY EN ANTICRETICO Pequeño departamento en Miraflores. Iturralde 1270 (16-18/73465)

DEPARTAMENTO En anticrético necesito. Referencias teléfonos 22748 - 27660 (R)

Orquestas

ORQUESTA "LOS PEQUENINOS". Teléfono 50556 (15-2/Ag./73463).

RAUL BUSTILLO y su conjunto orquestal. Artistas de Radio y T.V. de Lima Perú. Yanacocha 1161, teléfonos 52081-53081 (R).

ORQUESTA ELECTRONICA Teléfono 53220 (2-18/72860)

CONJUNTO ELECTRONICO "CANO Y SU COMBO" teléfono 52651 (15-22/73464).

LOS ONIX Conjunto electrónico teléfono 54333-65996. (9-19/73274)

ORQUESTA Electrónica "CARAVELL" Teléfono 64206. (15-21/73460).

Vehículos

VENDO Volqueta Ford 600 conservada con radio, calefacción, Referencias Venancio Burgoa 950 fono 62683 (17-19/73469)

VOLKSWAGEN VARIANT 1972 Vendo por viaje sólo horas de oficina teléfono 20383 - 25780 (R)

Casas

VENDO CASA sobre Av. principal Barrio Petrolero Villa Fátima micro "K" colectivo 7 a la puerta. Microbus a media cuadra. José María Perez 543 teléfono 57545 (13-24/73298)

CASAS IMPORTANTES Vendemos de tres pisos, seis departamentos céntrica. Otra zona Cancha con 1.800 metros, excelente ubicación comercial. Referencias Maderera Boliviana, casilla 2378, teléfono 6445. Cochabamba (16-19/8777)

Ofertas especiales

VENEROS ESTAÑO VENDO por cambio residencia, inmejorable ubicación Japo. Ley 35-40% Referencias: IMVE casilla 4, fono 51119 ORURO (16-19/ORURO) (66139)

MINA ANTIMONIO Vendo. Referencias edificio Princesa 2do. piso, oficina 23 (14-25/73452).

PARKETT Se vende Teléfono 53834 (16-20/73467)

Profesores Academias

CONSCRIPTOS Instrucción militar general. Exámenes ascenso policias Instituto "Eva Perón" Yanacocha 682 (16-18/73474)

CLASES DE INGLES INTENSIVAS. Precisamos tomar clases de inglés a domicilio. Referencias teléfono 82829 (R)

CLASES Se dictan clases de inglés a domicilio, básico, intermedio y medio Referencias teléfono 64274 (16-20/73473)

CURSOS INTENSIVOS Contabilidad cuatrimestre, dactilografía con taquigrafía caligrafía, Gratis. "ICEP" Yanacocha esquina Indaburo (16-19/73474)

Técnicos

PINTOR Interior y exterior, teléfono 63977. (9-24/73269)

TELEVISORES se reparan con GARANTIA A DOMICILIO teléfono 60120 (12-18/73288)

PLOMERO Se hacen instalaciones y reparaciones teléfono 54306. (13-19/73300)

Muebles

LIQUIDO Por viaje living, comedor, tocadiscos, Presbítero Medina 2587 Sopocachi 57760 (lado del Motel) (16-17/73472)

COCHABAMBA

EN COCHABAMBA Casa en venta, zona residencial, Referencias Uruguay 3310, teléfono 2750 (16-19/8775)

EN COCHABAMBA Casas importante. Vendemos de tres pisos, seis departamentos, céntrica otra zona cancha con 1.800 metros, excelente ubicación comercial. Referencias Maderera Boliviana. Casilla 2378, teléfono 6445 (15-19/8780).

EN VENTA COCHABAMBA Vendo casa y lote 30.000 m2 con luz, agua propia y potable. Referencias teléfono 5186 por Ramiro Cossio (15-17/8778).

SANTA CRUZ

EN SANTA CRUZ Por motivo de salud transfiero negocio de distribuidora de cerveza, con tres piezas para depósito, garage, camioneta modelo 1976 y teléfono. Dirección: Agencia "El Relámpago" teléfono 2-1470. (11-25/64392).

SANTA CRUZ Vendo casa pequeña un dormitorio dependencias, garaje, verja acera dentro 1°. anillo precio único 250.000. Referencias Ana Barba esquina Cañoto Sra. Ninfa de 12 a 15 (16-18/73470)

EN SANTA CRUZ Se alquila para matrimonio solo casa amoblada con teléfono y amplio jardín. Referencias 2-4025 (17-24/64403).

EN SANTA CRUZ Vendo o permuto terreno en Urbanización Polanco de Santa Cruz por otro en Achumani Obrajes o Calacoto de La Paz. Referencias teléfono 22748 (R)

EN SANTA CRUZ Vendo vagoneta Chevrolet modelo 1976 flamante de lujo, americana. Ref: Sucre 469 teléfono 2-8556. (11-21/64394)

LOTES EN SANTA CRUZ Ideal para ejecutivos, planos aprobados por C.OO.PP. Informes casilla 2167, oficina Colón N°. 38, segundo piso Santa Cruz horas 17 a 19 de lunes a viernes. (15-25/64401).

Varios

VENDO Microscopio especial para laboratorios escolares, estudiantes universitarios o normalistas. Referencias. teléfono 40460, Sr. Terrazas (R)

DIPLOMATICO Vende vajilla cristalería, enseres del hogar, ropa de hombres, mujeres y niños todo buen estado. Presbítero Medina 350 frente Montículo (16-18/73468)

PARASICOLOGIA María Antonieta atiende Ocultismo. Telepatía. Quiromancia ASTROLOGIA. Altos estudios en Egipto, París, Congo. Av. América 164. Atención Permanente (15-20/R).

ORGANIZACION "JET" Ayacucho N°. 429. Of. 5. Teléf. 23616 Tramita volando.

PASAPORTES en 8 horas "JET" Teléf. 23616.

TITULOS DE BACHILLER en 20 días "JET" Teléf. 23616.

PLACAS PARA VEHICULOS en 8 horas "JET" Teléf 23616.

CARNET DE IDENTIDAD Trámites al vuelo "JET" Teléf 23616.

TRANSFERENCIAS DE VEHICULOS Trámites al día "JET" Teléf. 23616.

LICENCIAS DE CONDUCCION Profesional a Particular y Motocicletas "JET". Teléf. 23616.

SOLVENCIA TRIBUTARIA en 1 hora "JET" Teléf. 23616.

INSCRIPCIONES DE NEGOCIOS a la Renta, Municipalidad, Higiene, etc. "JET". Teléf. 23616.

TRANSFERENCIA DE CASAS, TERRENOS, etc. "JET". Teléf. 23616.

PLACAS PARA VEHICULOS DE SERVICIO PUBLICO "JET" Teléf. 23616.

LIBRETAS DE SERVICIO MILITAR en 30 días. "JET" Teléf. 23616.

LEGALIZAMOS DOCUMENTOS PARA EL EXTERIOR Trámite al día "JET" Teléf. 23616.

RADICATORIAS, VISAS para extranjeros, Trámites al vuelo "JET" Teléf. 23616.

CERTIFICADOS DE NACIMIENTOS Inscripciones Trámites rápidos "JET" Teléf. 23616.

RECTIFICACION DE APELLIDOS, NOMBRES y otros en 48 horas "JET" Teléfono 23616 (12/73294).

AGENDA

PRESENCIA Av. Mariscal Santa Cruz, Edif. Esperanza CENTRAL Tel. 40460 - 41125 y 52184 - GERENCIA: Tel. 52172. PUBLICIDAD Tel. 52178 REDACCION: Tel. 51998.- Casilla 1451 Cajón Postal 3275.

FARMACIAS DE TURNO
DEL 17 AL 24 DE JULIO

COCHABAMBA, Dr. Rafael Valle, Ballivián 1483, Telf. 42927.- **UNIVERSO** Dra. Elena Duvrasic, Plaza Uyuni, Telf. 54979.- **LA SALVACION**, Dra. Mary Paredes, Av. Buenos Aires 1009, Telf. 22235.- **SAN MARTIN DE PORRES**, Dra. Beatriz Aramayo, Plaza Israel. .- **VICTORIA**, Dra. Elia Arancibia, Av. 6 de Agosto 2248, Telf. 26823.- **SEÑOR DE MAYO**, Dr. Juan José Ledezma, Av. República 415.- **SAN MIGUEL**, Dra. Rebeca Monterrey, Urbanización San Miguel. Telf. 82898.

FARMACIAS DE TURNO PERMANENTE

OBRAJES Plaza Franz Tamayo Tel. 82081 SAN CARLOS Av. República 26 Tel. 20223 Villa Victoria, VERACRUZ Av. Antofagasta N°. 100 Tel. 59107 Alto de La Paz. CRISTO REY General Lanza 2110 Tel. 27534 Sopocachi Alto.

TELEFONOS DE URGENCIA

BOMBEROS 119 - ASISTENCIA PUBLICA 118-2211 - RADIO PATRULLA 110 - TRANSITO 26148 SAMAPA 26628 - 26548 - ENERGIA 54357 - TELEFONOS (RECLAMOS) 113 INFORMACIONES 104 SEÑORITA HORA 117 LARGA DISTANCIA EXTERIOR 55907-09 INTERIOR 20402-03 HOSPITAL DE CLINICAS CENTRAL 22821 - 22872 - AASANA 59333-59310.

FLOTAS

TRANS SERVICE LTDA. Alto de la Alianza N°. 630 Tel. 43154 TRANSPORTES "EL CHAPACO" Chuquisaca 568 Tel. 40258 TRANSPORTES UNIVERSO Av. Montes 638 Tel. 42831 EXPRESO SAMA Plaza Riosinho N°. 98 Tel. 64436-28462 TRANSPORTES PULLMAN BOLIVIA Plaza Alonso de Mendoza Tel. 55854 - 25893 ANDINO León de la Barra 360 Tel. 20471 CONTINENTAL Av. Montes 675 Tel. 29061 COPACABANA Av. Montes 620 Tel. 20377 - 40461 LAURO Av. Camacho 1223 Tel. 27677 TRANSPORTES PILCOMAYO Figueroa esq. Tiquina Tel. 22858 ALIAGA Av Montes 700 Tel. 26376 URUS Bozo 194 Tel. 50793 TRANSPORTES SAN CRISTOBAL Plaza Alexander 190 Tel. 27775.- 41076 FLOTA YUNGUEÑA Calle Coroico N°. 1577 Tel. 43001 TRANSPORTES TARIJA Tiquina 37 Tel. 28911 TRANSPORTES VICTORIA Emilio Calderón 563 (Gran Poder) Tel. 56599 TRANSPORTES ABAROA Plaza Alonso de Mendoza 242 Tel. 27096 MICROBUSES KIRQUINCHO Bozo 106 Tel. 54612 TRANSPORTES "MOTO MENDEZ" Calle Humahuaca 844 Tel. 57929 TRANSPORTES TUNARI Bozo N°. 108 Tel. 40375 TRANSPORTES MANCO KAPAC Tumusla 580 (Hotel Tumusla) "DORADO ORIENTE" Pullman de lujo Bozo 106 Tel. 40373 TRANSPORTES RIVEROS (a Copacabana) Av. Montes 660 Tel. 20984.. EXPRESO PANAMERICANO LTDA. Servicio Potosí-Sucre-Villazón. Dirección Bozo N°. 167 Tel. 20803 EXPRESO CINTA DE PLATA Tel. 65658 TRANSPORTE PESADO Montes 505 Tel. 25083. AUTO LINEAS INGAVI Av. Manco Kapac 445 Tel. 28981 EXPRESO "LA VELOZ DEL SUD" Tiquina esq. Figueroa N°. 739 Tel. 23146 La Paz -Bolivia.

EMPRESAS AEREAS

LLOYD AEREO BOLIVIANO Tels: 54649 - 53132 - 55769 - 51155 - 51163 - 59053 LUFTHANSA Tels. 20383 - 25780 - 50499 - 50609 AEROPUERTO Tel. 59151 AEROLINEAS ARGENTINAS Tel. 50792 AVIANCA Tels. 43909 - 40883 AIR FRANCE Tel. 51740 LAN Tel. 25536 - 57750 KLM Tel. 42965 SWISSAIR Tel. 28924 PANAM. Tels. 54117 - 41863 BOA Tel. 26387 VARIG Tel. 21450 ECUATORIANA Tel. 54472.- IBERIA Tels. 20270 - 24378 - ALITALIA Tel. 23494 B.O.A.C. Tel. 55541 CANADIAN PACIFIC Tel. 55341 SOUTH AFRICAN AIRLINES Tel. 55541 BRITISH CALEDONIAN Tel. 55541 TAM Tel. 25542 AEROPUERTO 59125. BRANIFF INTERNATIONAL: VENTAS INFORMES Tels. 21100 - 21105 AEROPUERTO Tel. 59303 CARGA Tels. 59555 - 59012 LAN Chile Tel. 25536 - 57750.

FERROCARRILES

ESTACION CENTRAL Tels. 52510 - 53510 ESTACION GUAQUI Tel. 888.

¡NADA MEJOR EN CASIMIRES...!
SUPERTEX 70
¡ORGULLO DE LA INDUSTRIA NACIONAL...!
Es un Producto de Lanificio Boliviano

Anticrético

Cómodo depto. de 3 domitorios, comedor, living, cocina y dependencias. Amplio jardín y calefón en la mejor zona de San Antonio, con derecho a teléfono.
Tratar en Cap. Ravelo 2066 Tels. 42222 - 24028.

MATE MATICAS
NEURO VIMIN
INTI
NEUROTONICO
Y RECONSTITUYENTE
BIOLOGICO

PRESENCIA
Deportes
La Paz, Bolivia, sábado 17 de julio de 1976

este bebé neces
NENE-DENT
Para la dentición del bebé

Con pompa y gala se inaugura hoy la Olimpíad

LLAMA OLIMPICA.- En la escena aparece uno de los últimos 520 atletas que llevó la "Llama Olímpica" al estadio Panamerican de Grecia, de donde se transmitirá por vía Satélite al Canadá..El paso del atleta es saludado por una banda de músicos. (RADIOFOTO AP ESPECIAL PARA PRESENCIA)

Rencillas políticas y extrema seguridad

MONTREAL, 16 (AP).- Los vigésimoprimeros Juegos Olímpicos de la era moderna se inaugurán mañana con la pompa y la gala tradicionales, pero en un marco de rencillas políticas y medidas de seguridad sin precedentes en la historia deportiva.

Se calcula que más de 1.000 millones de personas en todo el mundo presenciarán la ceremonia por televisión.

Mientras, 18.000 soldados, policías e infantes de marina, en la más grande movilización militar canadiense en tiempos de paz, mantienen su severa custodia sobre 7.309 deportistas de 120 naciones que durante las dos próximas semanas competirán en 21 especialidades.

El brillo tradicional de la inauguración estará presente, pero bajo la mira vigilante de cientos de fusiles automáticos y en medio de una tirantez política ajena hasta ahora a las olimpiadas. Todo lo cual, según muchos periodistas, dirigentes y deportistas, quizás está indicando que Montreal alberga la última de las Olimpiadas como se han conocido hasta ahora.

O quizás, la primera de lo que serán en adelante.

Mañana sólo se efectuará la ceremonia inaugural, a las 14:00 EST. Las pruebas sólo comenzarán el domingo, y se prolongarán hasta el primero de agosto.

El entusiasmo de los deportistas en todas las delegaciones, en cambio, es el mismo al que están acostumbrados los conocedores del olimpismo.

En el plano deportivo, se espera que una vez más dominen Estados Unidos y la Unión Soviética, trabándose ambos en su tradicional lucha por las medallas. Pero todo parece indicar que esta vez tendrán que vérselas con alguien más: Alemania Oriental, que vendrá a poner a prueba el masivo programa de desarrollo deportivo del gobierno de ese país. En natación femenina, las alemanas llegan con 11 flamantes récords mundiales y un "canasto para medallas de oro", que muchos les conceden aún antes de que se lancen a la competencia.

Algunos han acusado a las alemanas de usar métodos discutibles para su desarrollo físico. Pero el sistema de control de drogas en los Juegos ofrece pocas dudas de eficiencia y nadie tiene reservas reales.

Montreal, una hermosa ciudad que ha recibido a los juegos con un clima que parece programado por los deportistas, muestra entusiasmo e interés. Las calles están embanderadas y el tema en todas partes es sobre los juegos.

En el medio Olímpico, en cambio, se ha llegado a la fecha de la inauguración en un ambiente de pesar porque la política se infiltró tan persistentemente en las Olimpiadas, hasta último momento. Hoy, la pequeña nación de Taiwán, cada día más solitaria en el mundo, tuvo que deponer su lucha de varias semanas, y partir rumbo a Carfluk pero muchos advierten que lo ocurrido puede ser una advertencia. "Y puede convertirse en un bumerang para algunos países", advirtió el presidente de la delegación venezolana, Angel Zambrano.

REINA ISABEL SEGUNDA: La Reina de Inglaterra, Isabel Segunda aparece, saludando grupo de niños en el momento de llegar a Montreal, Canadá. Hoy la reina inaugurará oficialmen XXI Juegos Olímpicos luego de varios días de agrias discusiones. (RADIOFOTO AP ESPE PARA PRESENCIA)

Strongest-Chaco y "31" con Bolívar juegan hoy

The Strongest con Chaco Petrolero, en el estadio "Libertador Simón Bolivar" y 31 de Octubre con Bolivar, en el "Luis Lastra", iniciarán esta tarde la segunda rueda del certamen oficial de fútbol de Primera "A".

Es bueno recordar que tanto Bolivar como The Strongest se encuentran junto a Mariscal Santa Cruz en los primeros puestos de la tabla de posiciones.

Los "atigrados" tendrán hoy un difícil compromiso frente al batallador y juvenil Chaco Petrolero, equipo este último deseoso de rehabilitarse de su última derrota en la primera rueda, oportunidad en que cayó frente a Bolivar.

En la conformación "aurinegra" volverá a figurar, después de mucho tiempo, el delegador Lattini, quién fue oficialmente reincorporado al equipo. Lattini, ya jugó el pasado año en Strongest y procede de Libertad de Asunción del Paraguay. Por otra parte se da por descontada la actuación del delantero argentino Bastida.

Será árbitro Arturo Ortubé. Jueces de línea: Alberto Escalante y Edgar Gorriti.

31 DE OCTUBRE-BOLIVAR

31 de Octubre, otro equipo en franco repunte en el torneo oficial enfrentará esta tarde en el estadio "Luis Lastra" al líder invicto de la competencia, Bolivar. El encuentro promete mucho en vista de las pretensiones de ambos. Bolivar tratará de mantener su situación de privilegio mientras que 31 buscará los puntos para escalar posiciones y mezclarse entre los primeros. Arbitrará Javier Rivero. Jueces de línea, Gemner Loayza y David Garamendy.

PRIMERA "B".

Por el torneo de la Primera "B", Litoral, líder invicto, enfrentará esta tarde en el estadio de Tembladerani a Mariscal Braun. En el estadio de Sopocachi deberán jugar Independiente Alas con Unión Maestranza.

FRENTE A CHACO.- Elenco de The Strongest, que esta tarde tiene un difícil compromiso frente a Chaco Petrolero en el estadio "Libertador Simón Bolivar". En otro cotejo de importancia, Bolivar será rival de 31 de Octubre en el estadio de Tembladerani.

Henry Kissinger rechazó invitación para Juegos

WASHINGTON, 16 (AP).- El secretario de estado Henry A. Kissinger ha rechazado una invitación para asistir a los Juegos Olímpicos de Montreal debido a la negativa del Canadá de permitir que los atletas de Taiwán competir bajo denominación de la República de China.

Voceros del Departamento de Estado dijeron que la invitación fue hecha a Kissinger para aprovechar una visita que haría el Secretario de Estado a Canadá para sostener conversaciones con funcionarios canadienses en el transcurso de este mes. La invitación fue formulada por Allan Maceachen, secretario de Asuntos exteriores del Canadá.

Las fuentes dijeron que Kissinger pensaba que no podía asistir a los Juegos porque los Estados Unidos apoyan los derechos de los atletas de Taiwán de competir bajo la bandera de la República de China.

Se dijo que el Secretario de Estado estaba muy enfadado con la decisión canadiense debido a que Kissinger nunca había asistido a una Olimpiada y estaba muy ansioso de ver algunas de las competiciones de Montreal.

La posición oficial de los Estados Unidos es que la política no debe estar involucrada en forma alguna en los campos deportivos. Los Estados Unidos han trabajado silenciosamente para mover las objeciones canadienses a la participación de Taiwán.

La FIFA admitió a China y expulsó a Sudáfrica

MONTREAL, 16 (AFP) - La Federación Internacional de Fútbol (FIFA) decidió admitir en su seno a China Continental y expulsar a Africa del Sur en el 40 congreso del organismo celebrado hoy aquí.

Hubo 109 países presentes en las deliberaciones, de los cuales sólo 105 tuvieron derecho a voto. Los cuatro restantes (Afghanistán, Pakistán, Africa del Sur y Somalia) fueron excluídos de la votación.

El congreso decidió por unanimidad, la afiliación de Bangla Desh y de Lictestein.

A propuesta del Comité Ejecutivo, la China Popular fué admitida en el seno de la FIFA por unanimidad, pese a las acusaciones del representante chino, quién acusó al presidente del organismo, el brasileño Joao Havelange, de haber dejado tiempo para considerar la propuesta y presentar eventuales enmiendas, como por ejemplo votar nominalmente por la admisión de la China de Pekín.

Havelange rechazó los cargos y precisó que al no registrarse ninguna oposición en el momento no se volvería a reconsiderar el problema, por lo que el caso quedó cerrado.

Sin embargo, el representante de las federaciones africanas presentó su moción para que al aceptarse la admisión de China se excluyera automáticamente a Taiwan de la FIFA.

La iniciativa no prosperó, pese al apoyo de todos los países del Tercer Mundo, por cuanto el representante sostuvo que el problema -de acuerdo al orden del día- debía centrarse únicamente en la "readmisión de China Continental sin la exclusión de otro miembro".

Nigeria se retiró de las Olimpíadas

ONTREAL, 16 (AP) - ria anunció hoy oficialque se retira de los os Olímpicos en protesta la participación de Nueva ndia.

anuncio lo realizó esta e el mayor general Olufemi oye, presidente del Comité pico Nigeriano.

Se desconocía cuándo abandonarán Canadá los 45 deportistas de Nigeria.

La decisión nigeriana sobrevino horas después que 17 naciones africanas pidieron al Comité Olímpico Internacional (COI), que expulsara a Nueva Zelandia de los juegos por disputar una serie de encuentros con Sudáfrica, nación marginada de los Juegos Olímpicos por sus políticas de segregación racial.

Lord Killanin, presidente del COI, replicó diciendo que el rugby no es deporte olímpico y que Nueva Zelandia no trasgredió ninguna norma al programar encuentros de rugby con Sudáfrica.

Nigeria se une así a Mauricio, Somalia y Tanzania que se retiraron hace varios días de los Juegos en protesta por la participación de Nueva Zelandia.

etiraron pedido ingreso a FIFA

IONTREAL, JUL. 16).- China Continental re- oy su solicitud de admisión la FIFA (Federación nacional de Fútbol) al no erar su petición de excluir wán del organismo, se supo qui.

n el transcurso del 4º. eso de la FIFA celebrado mañana China había sido tida en la FIFA por midad de los 105 países ntes.

n el temario se consideró admisión" de la China de y se rechazó por 51 votos a cinco incluir en el orden la el tratamiento de la sión de Taiwán a esta del delegado de Fidji.

isarán olimpíadas

ONTREAL, 16 (AP).- Los os de la empresa globe Canadá" que aron un paro de cuatro e podría haber dañado la isión por radio y tele- al extranjero de los Olímpicos, regresaron us labores.

obreros concluyeron su y aceptaron un aumento del 14 por ciento ayer en nión sindical.

Hijo de Monzón tuvo accidente

BUENOS AIRES, 16 (AP).- Un hijo del Campeón Mundial de los medianos, el argentino Carlos Monzón, fue sometido hoy a un tratamiento de cirugía plástica en la cara, con motivo de heridas que sufrió ayer en un accidente automovilístico.

El automóvil manejado por Monzón chocó contra un ominbus.

El pequeño Carlos Raúl, de cuatro años, sufrió traumatismo craneano, heridas cortantes en la frente y contusiones múltiples.

Voceros médicos dijeron que la vida no corre peligro pero que las "las lesiones en la cara presentan un problema estético".

El campeón mundial sólo sufrió heridas leves en la cabeza y en una mano. Los médicos que lo atienden dijeron que esas heridas carecen de importancia.

El automóvil conducido por Monzón chocó contra un ominbús en una curva de su ciudad natal Santa Fe, 400 kilómetros al norte de Buenos Aires.

Monzón, de 33 años, se coronó único campeón de los medianos al vencer al colombiano Rodrigo Valdes por puntos en un combate realizado el 26 de junio en Mónaco.

River ganó a Independiente

BUENOS AIRES, 16 (AP).- River Plate derrotó esta noche a Independiente de Avellaneda por 1-0 y se clasificó finalista de la Copa Libertadores de América.

Pedro González a los 40 minutos de la segunda etapa anotó el gol al conectar de cabeza un centro de Luque.

River debe jugar ahora la final frente a Cruzeiro de Belho Horizonte, ya clasificado. Dirigentes riverplatenses estimaron que el primer partido podría jugarse el próximo miércoles.

El ganador mereció el triunfo ya que fue más incisivo a través de los 90 minutos, dos remates de sus delanteros estrellaron en los postes cuando el arquero Quiroga ya estaba vencido.

El cotejo se jugó en el estadio de Vélez Sarsfield, en esta capital, y fue presenciado por más de 70.000 personas. También fue televisado en directo a casi todo el país.

De esta manera Independiente resignó su título de actual Campeón de América.

AVILA PUBLICIDAD
cómo les gusta!..
NESCAO
Bebida chocolatada
con vitaminas
en el desayuno y a toda hora
frío o caliente
NESCAO con vitaminas
con delicioso sabor a chocolate
VITAMINA A
VITAMINA D3
VITAMINA C
VITAMINA PP
VITAMINA B2
lo más rico y nutritivo!
NESCAO es de NESTLÉ que Sí sabe de chocolate!
NESTLÉ
VENTAS:
LA PAZ· Agencia Venado, Murillo 783
Royal Ltda. Pasaje Ortega 655 - Bolivar 624 - Figueroa 780
SANTA CRUZ MATEO KULJIS 24 de Septiembre Nº 364
COCHABAMBA DISPRODAL CALAMA 3582
POTOSI J.DELSO y Cia. Millares esq.Periodista
ORURO DISTRIBUIDORA S&P PAGADOR 1412
TARIJA DISAL LTDA. Gral. Trigo 757 Telf. 3968
SUCRE MATULIC y Cia. SAN ALBERTO 2

que calentita es, y qué suavecita
NUEVA! TELA PARA PAÑALES
Estatex
con frisa absorvente!
COMPRELA EN: PLAZA SAN FRANCISCO 895 esquina Jenaro Sañjinés | AV. MARISCAL SANTA CRUZ casi esquina Sagarnaga